

**Herzlich willkommen
zur Bürgerversammlung der
Gemeinde Pfaffenhofen a.d. Glonn
unter Einhaltung der 2G-Regel**



Gemeinde Pfaffenhofen a. d. Glonn

Begrüßung



Der neue Gemeinderat stellt sich vor



**Erster Bürgermeister
Helmut Zech**
Christlich-Soziale Union in
Bayern e.V. / Parteifreie

Pfaffenhofen a.d. Glonn

- Zweckverband Grund- und Mittelschule Odelzhausen
- Zweckverband zur Wasserversorgung der Adelburggruppe



**Zweiter Bürgermeister
Harald Mang**
Allgemeine Wählergruppe

Egenburg

- jeweils Stellvertreter des Ersten Bürgermeisters:
- Zweckverband Grund- und Mittelschule Odelzhausen
 - Zweckverband zur Wasserversorgung der Adelburggruppe



Stefan Berglmeir
Christlich-Soziale Union in
Bayern e.V. / Parteifreie

Unterumbach



Georg Kalmbach
Allgemeine Wählergruppe

Egenburg

- Rechnungsprüfungsausschuss (RPA)



Richard Kalmbach
Christlich-Soziale Union in
Bayern e.V. / Parteifreie

Egenburg

- Zweckverband Grund- und Mittelschule Odelzhausen



Der neue Gemeinderat stellt sich vor



Margarete Klein-Kennerknecht
Bündnis 90/Die Grünen

Pfaffenhofen a.d. Glonn

- stellvertretende Kindergartenreferentin



Stefan Lampf
Christlich-Soziale Union in Bayern e.V. / Parteifreie

Pfaffenhofen a.d. Glonn

- Rechnungsprüfungsausschuss (RPA)
- Zweckverband zur Wasserversorgung der Adelburggruppe



Florian Merk
Christlich-Soziale Union in Bayern e.V. / Parteifreie

Wagenhofen



Bernhard Naßl
Christlich-Soziale Union in Bayern e.V. / Parteifreie

Wagenhofen

- Rechnungsprüfungsausschuss (RPA)
- Zweckverband zur Wasserversorgung der Adelburggruppe



Steinhart Marianne
Christlich-Soziale Union in Bayern e.V. / Parteifreie

Unterumbach

- Kindergartenreferentin
- Seniorenbeauftragte



Dieter Stoll
Bündnis 90/Die Grünen

Pfaffenhofen a.d. Glonn



Der neue Gemeinderat stellt sich vor



Susanne Vedova
Bündnis 90/Die Grünen

Oberumbach

- Jugendreferentin
- stellv. Mitglied im Büchereikuratorium
- Umweltbeauftragte



Andreas Weiß
Allgemeine Wählergruppe

Egenburg

- Zweckverband Grund- und Mittelschule Odelzhausen



Stefan Wild
Christlich-Soziale Union in Bayern e.V. / Parteifreie

Weitenried



Manfred Wolf
Allgemeine Wählergruppe

Ebersried

- Zweckverband zur Wasserversorgung der Adelburggruppe

Mitglieder für den Arbeitskreis Ortsentwicklung und Infrastruktur

Gesamtzahl der Mitglieder: 5

Mitglieder:

- Zech Helmut (Erster Bürgermeister)
- 4 Mitglieder aus der Mitte des Gemeinderats, **wechselnde Besetzung möglich**, davon
 - 2 Mitglieder von der Fraktion CSU / Parteifreie zu benennen
 - je 1 Mitglied von den Fraktionen Grüne und AWG zu benennen



Gemeinde Pfaffenhofen a. d. Glonn

First Responder

24h Abdeckung der medizinischen Erstversorgung der Gemeinde Pfaffenhofen a.d. Glonn

Das Team des First Responders stellt sich vor

**Die Gemeinde Pfaffenhofen a.d. Glonn
bedankt sich herzlich
beim First Responder Team
für ihren großartigen Einsatz!!!**



Weiterhin Unterstützung gesucht!

Kontakt: firstresponder@aicher-ambulanz.de

Wir freuen uns über jede neue helfende Hand - getreu dem Firmenmotto
"Gemeinsam für mehr Leben"!



Zahlen, Daten und allgemeine Informationen



Sitzungen des Gemeinderates von 11/2020 – 10/2021

| | | |
|------------------------|---------------------|-----------------------|
| öffentlich | 14 Sitzungen | 161 Beschlüsse |
| nichtöffentlich | 14 Sitzungen | 81 Beschlüsse |
| gesamt | 15 Sitzungen | 242 Beschlüsse |



Geburtenrate / Sterbefälle

Haupt- und Nebenwohnsitz

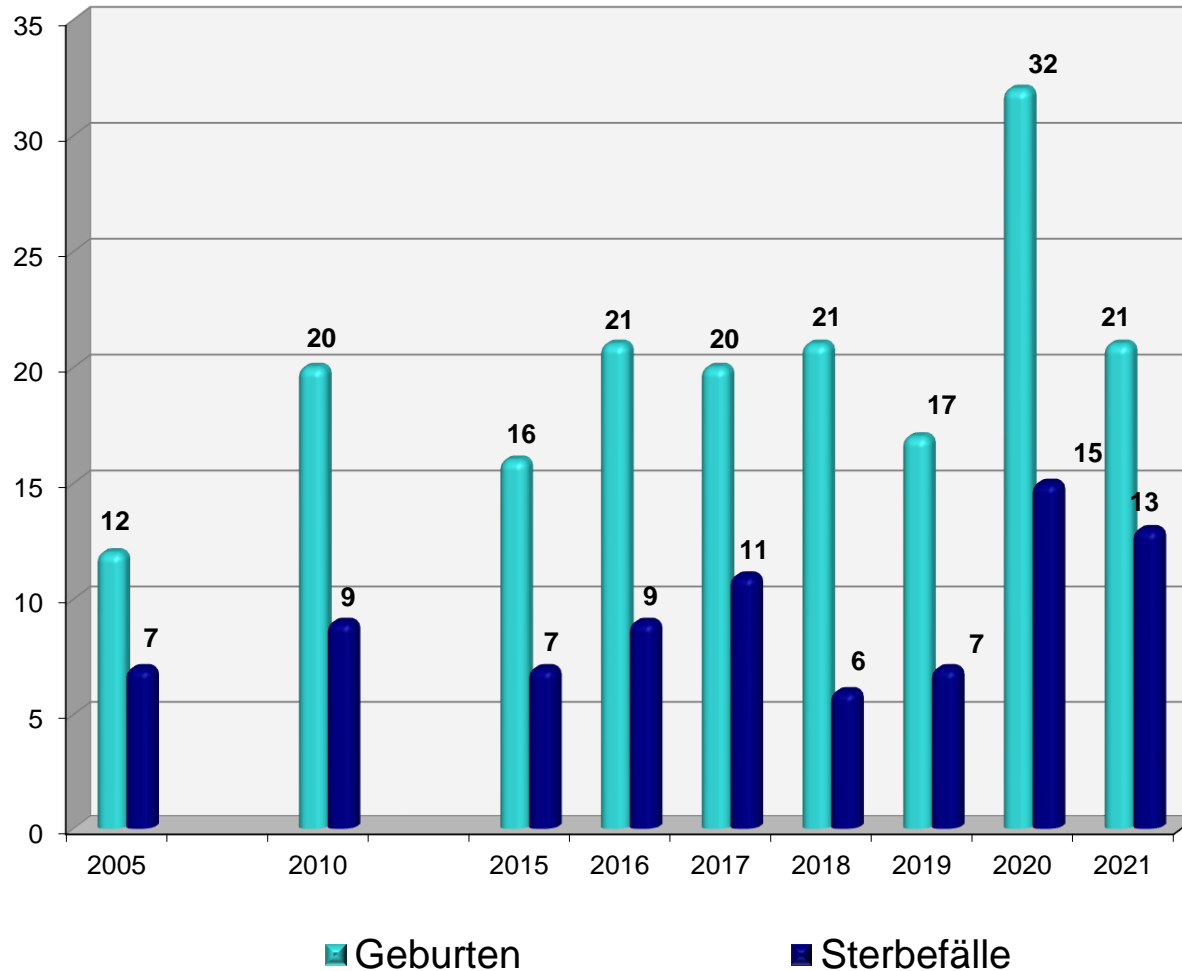



Altersstruktur

Haupt- und Nebenwohnsitz

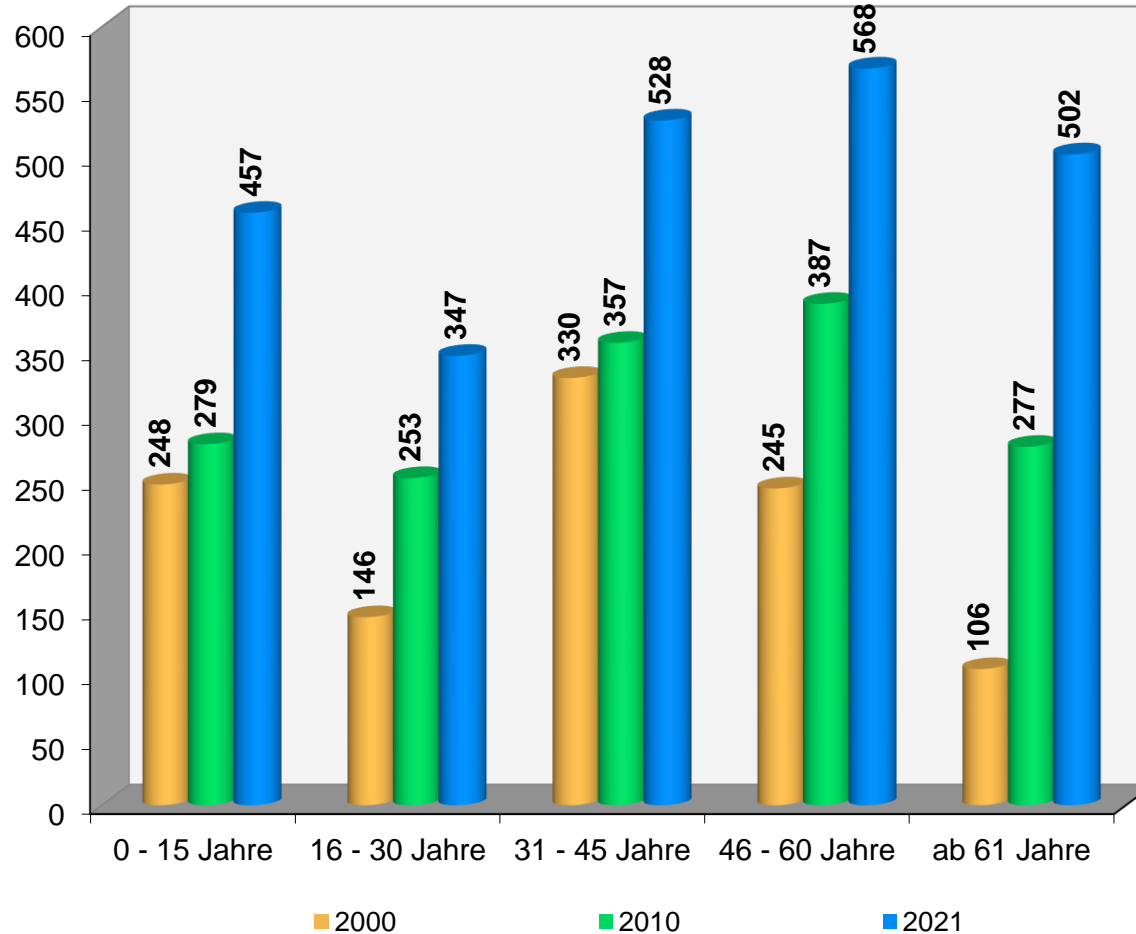



Einwohnerentwicklung

Haupt- und Nebenwohnsitz

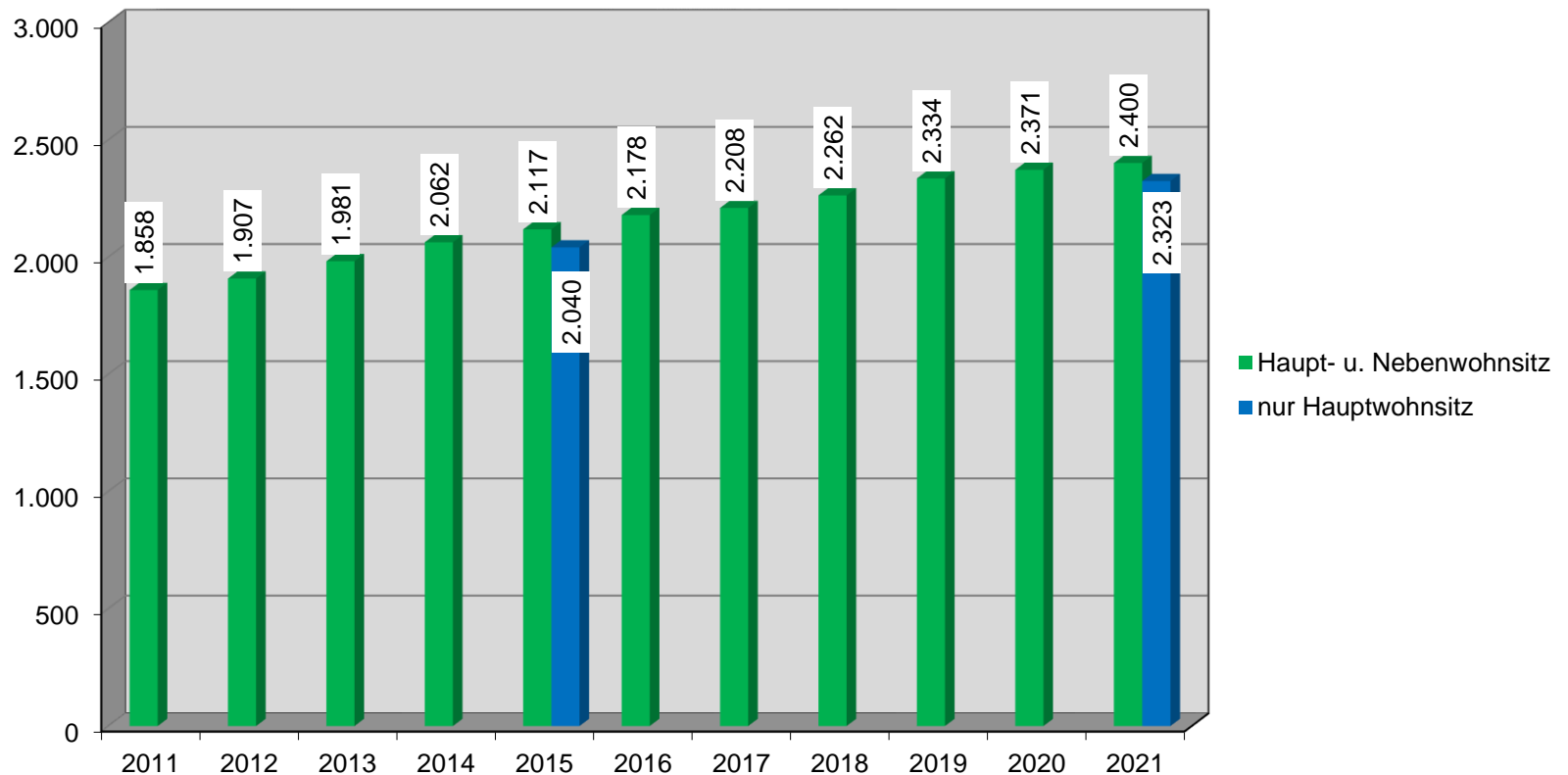



Einwohner nach Ortsteilen 2010 und 2021

Haupt- und Nebenwohnsitz

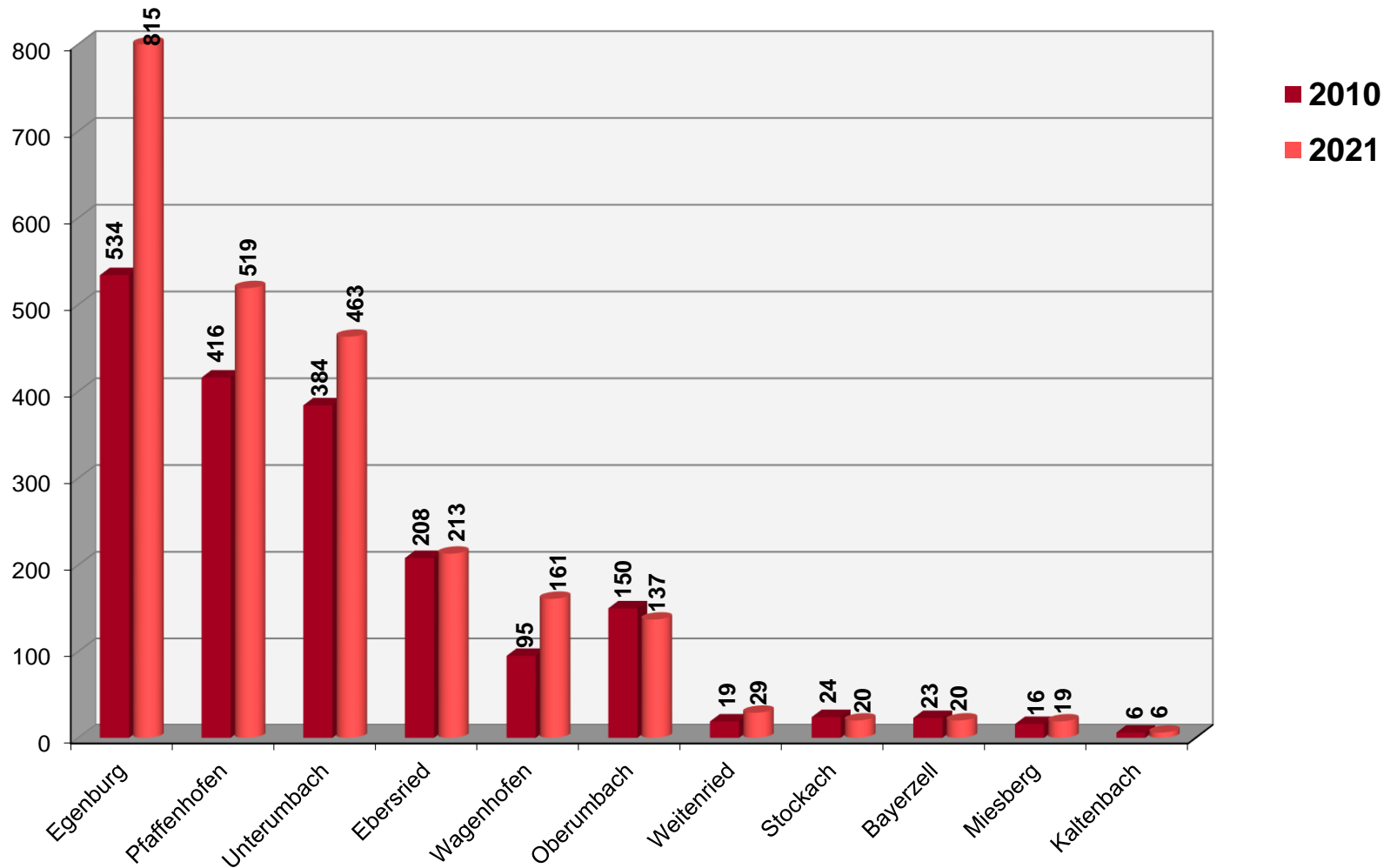



Einwohner nach Staatsangehörigkeit 2021

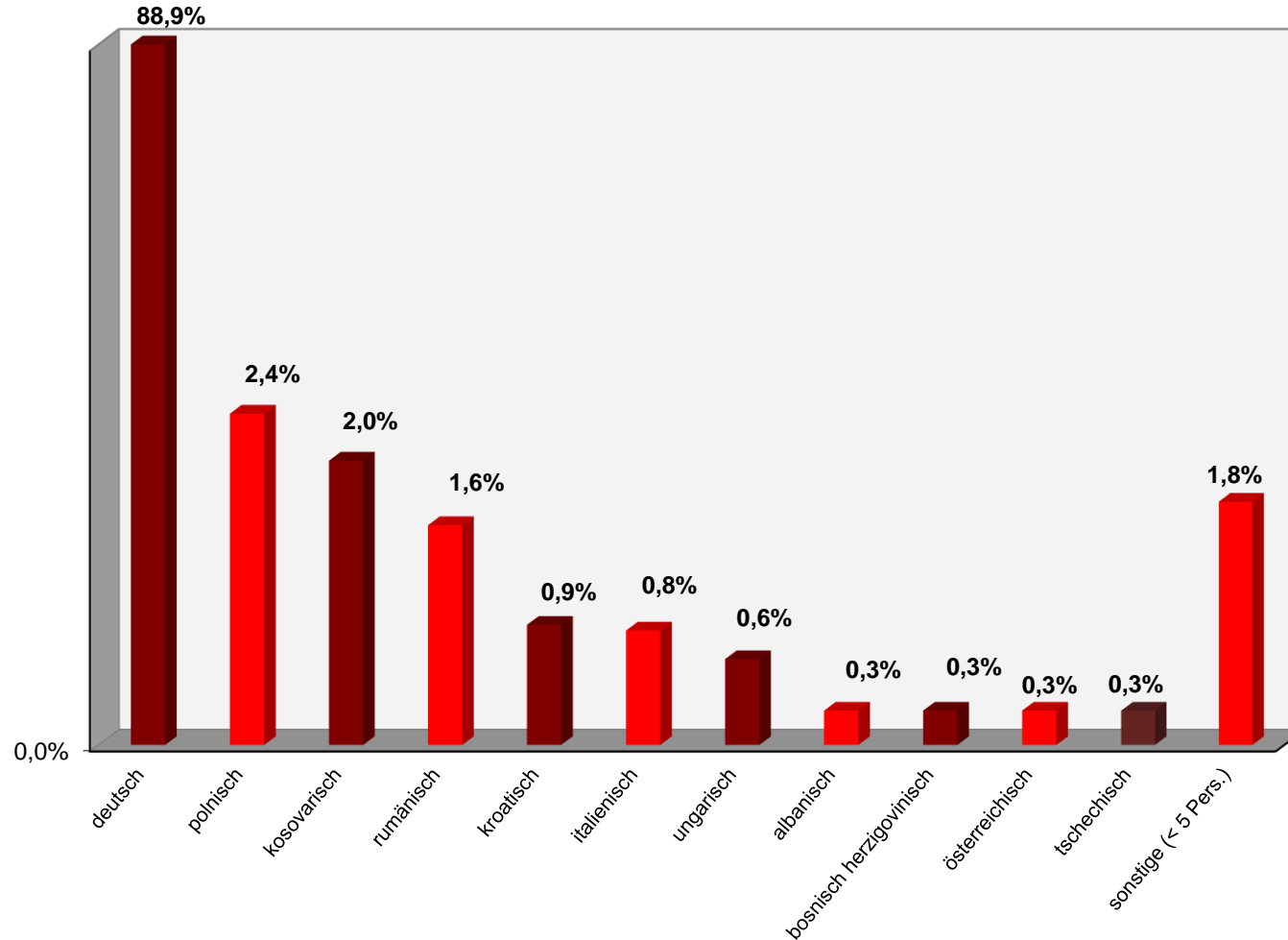



Verwaltungshaushalt 2021 – Einnahmen

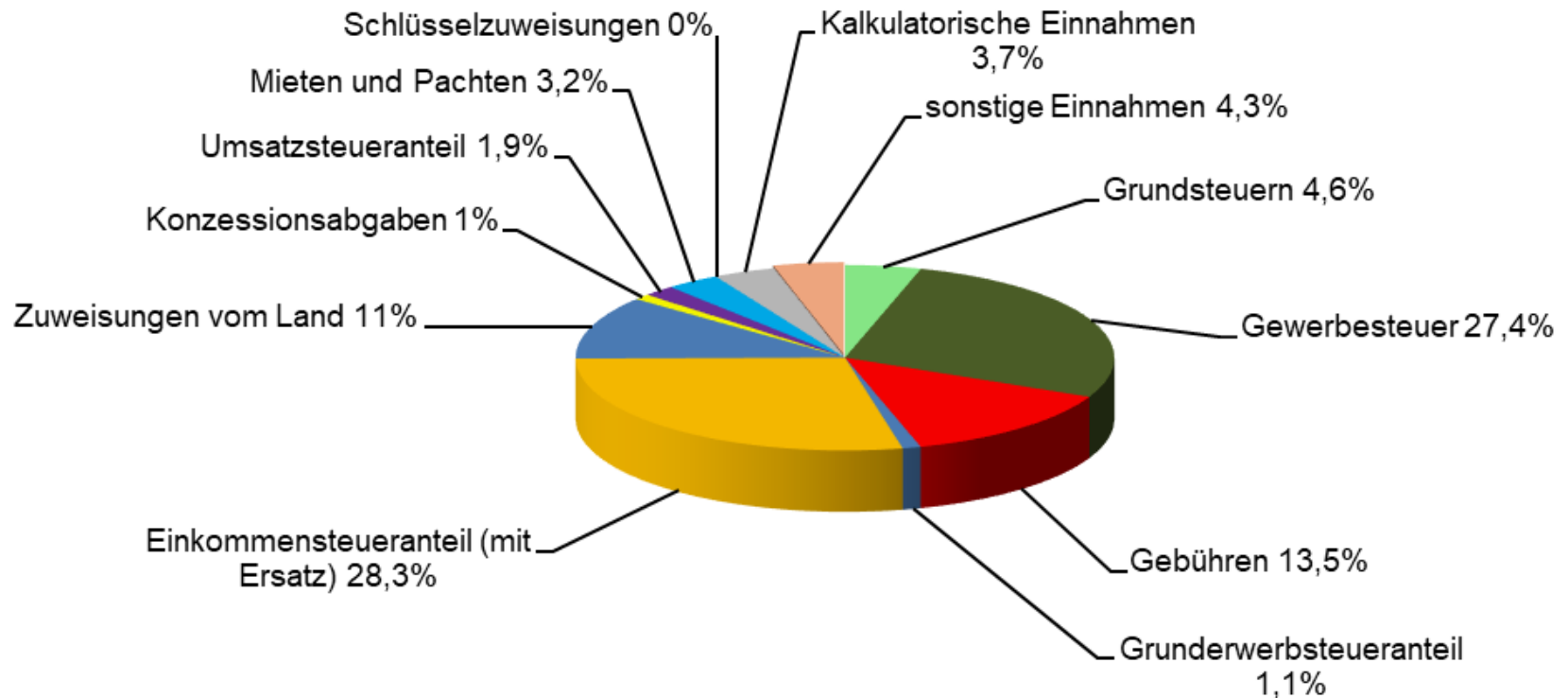



Einnahmen aus Einkommensteuer

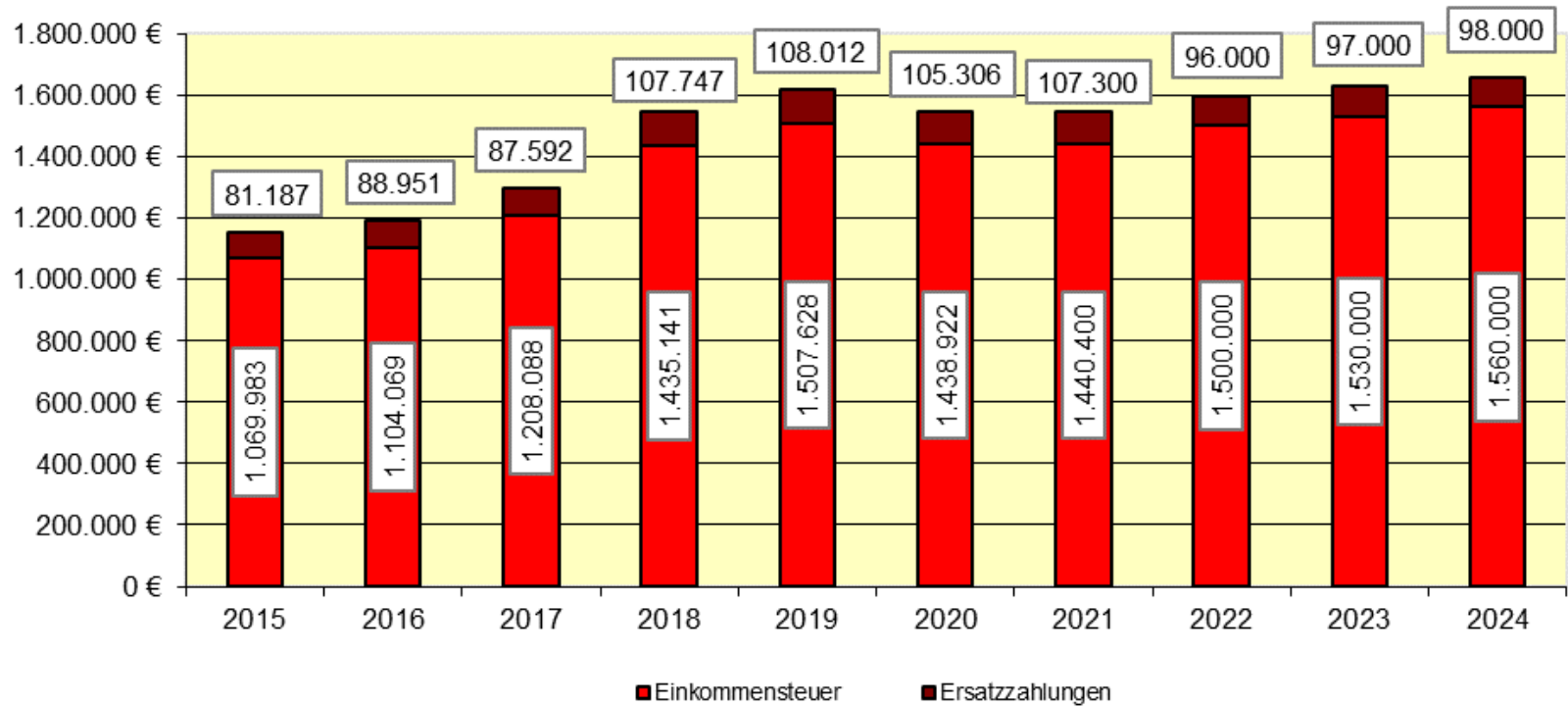



Gewerbsteuer

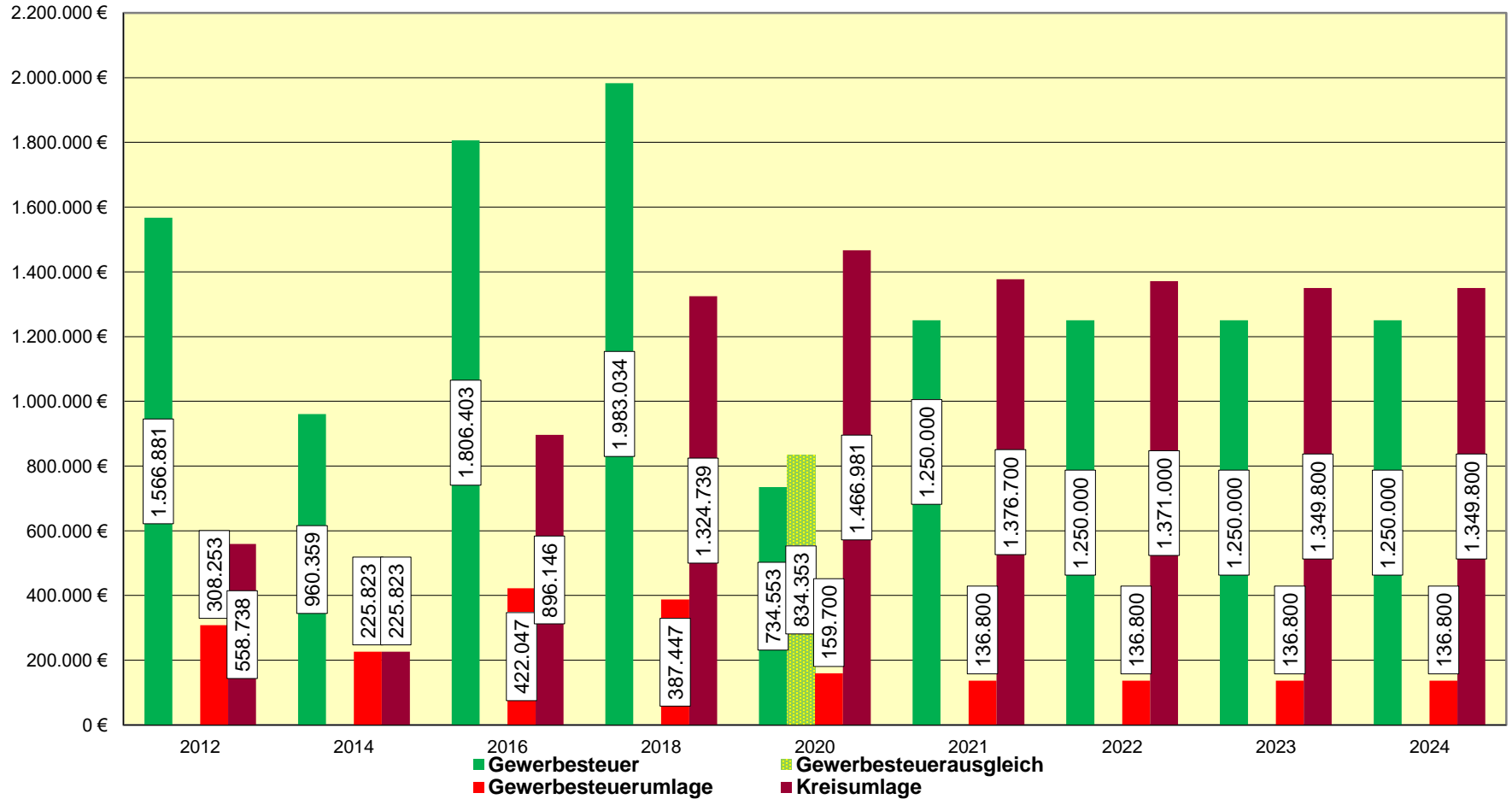



Verwaltungshaushalt 2021 - Ausgaben

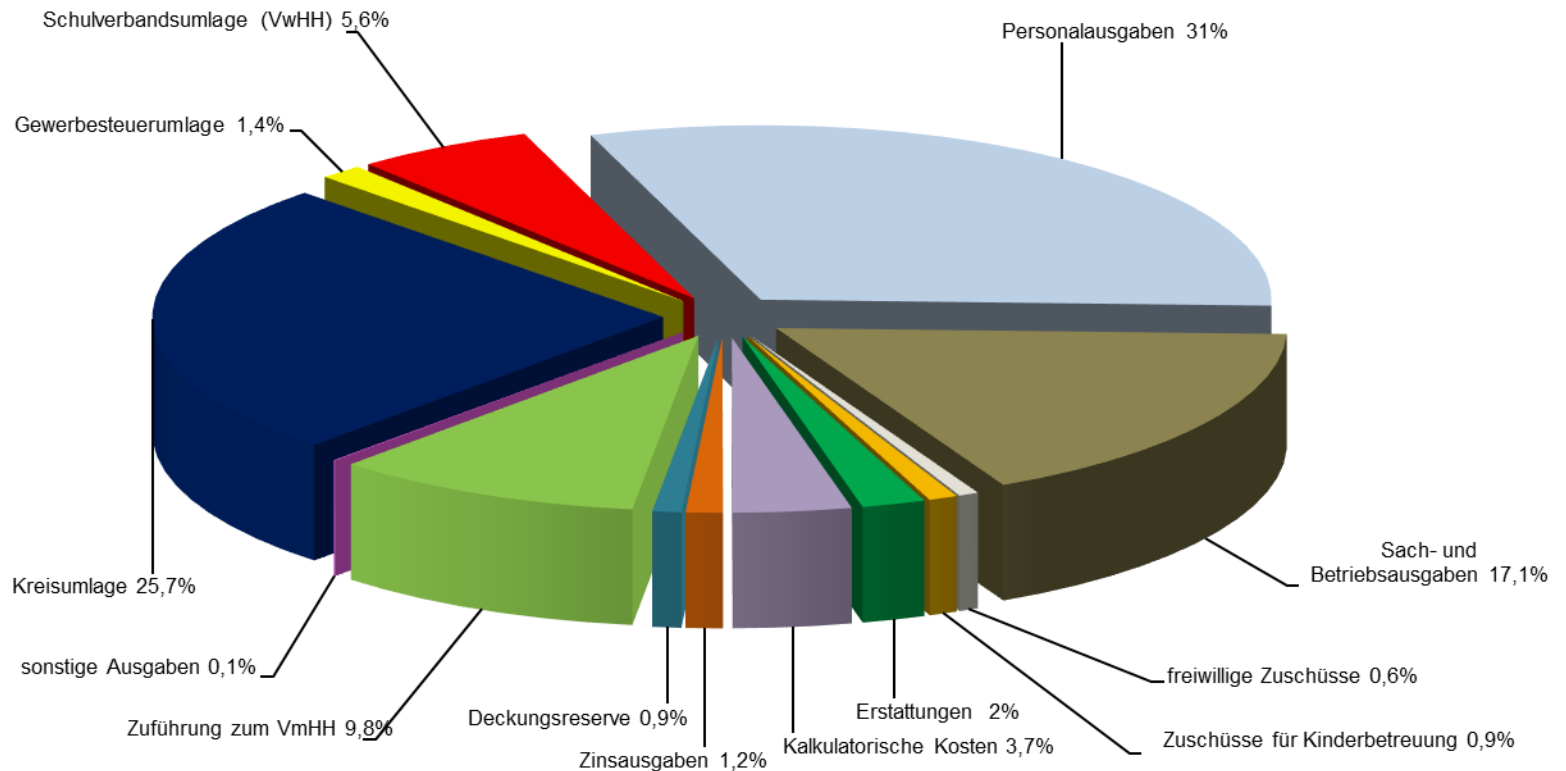



Schuldenstand

(nach Haushaltsplan zum 31.12.2021)

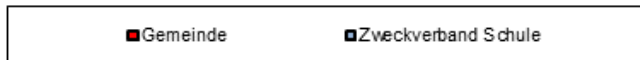
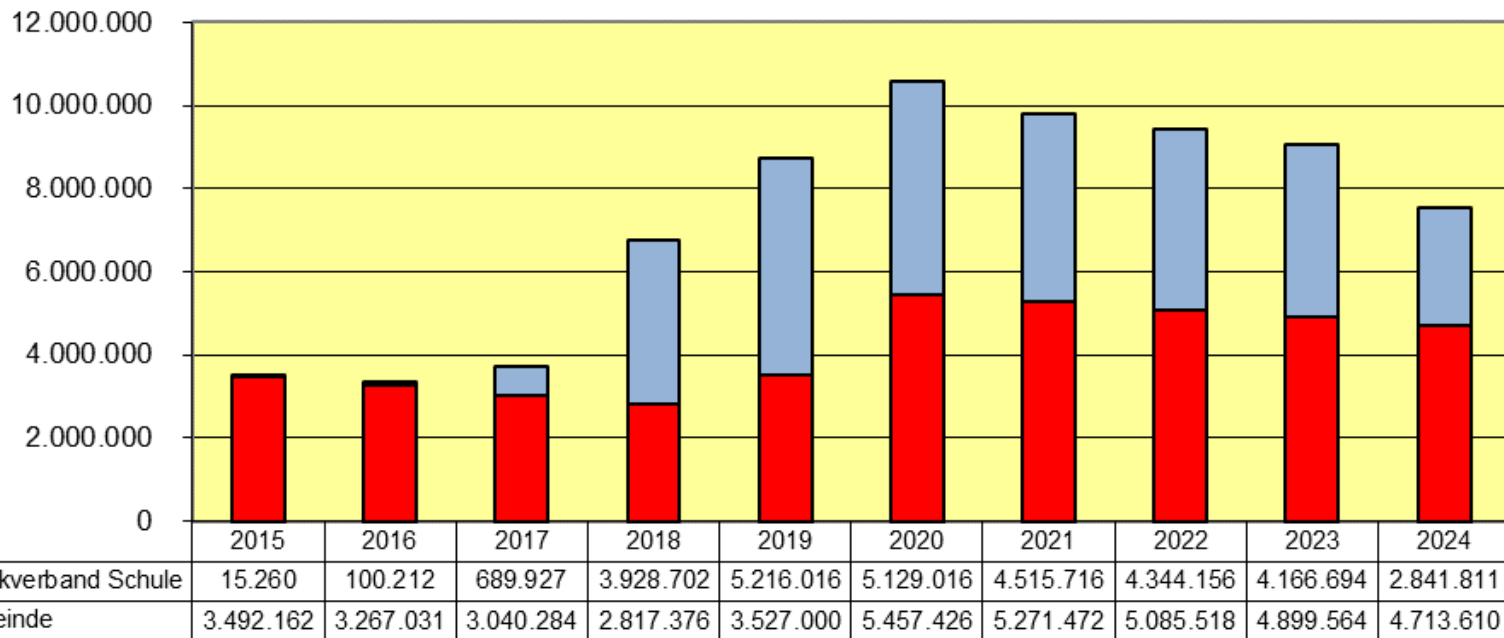



Kreditaufnahmen nach Maßnahmen

(Stand: Planung zum 31.12.2021)

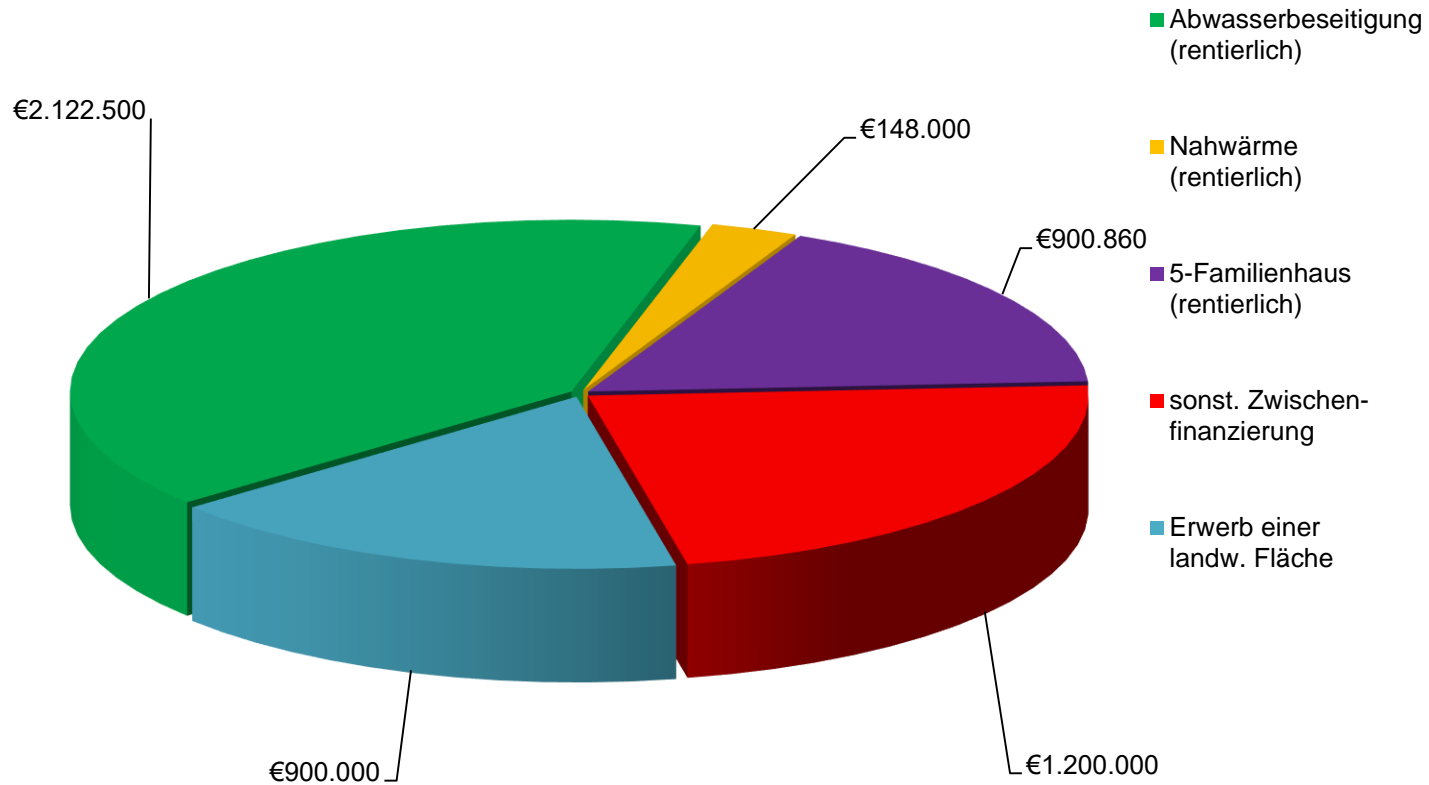

„rentierlich“ = Maßnahmen sind entgeltfinanziert
(Schuldendienst finanziert sich durch Gebühren, Mieteinnahmen...)



Erneuerbare Energien (Wasser/Photovoltaik)

Stromverbrauch / Stromerzeugung Gemeindegebiet Pfaffenhofen a.d. Glonn

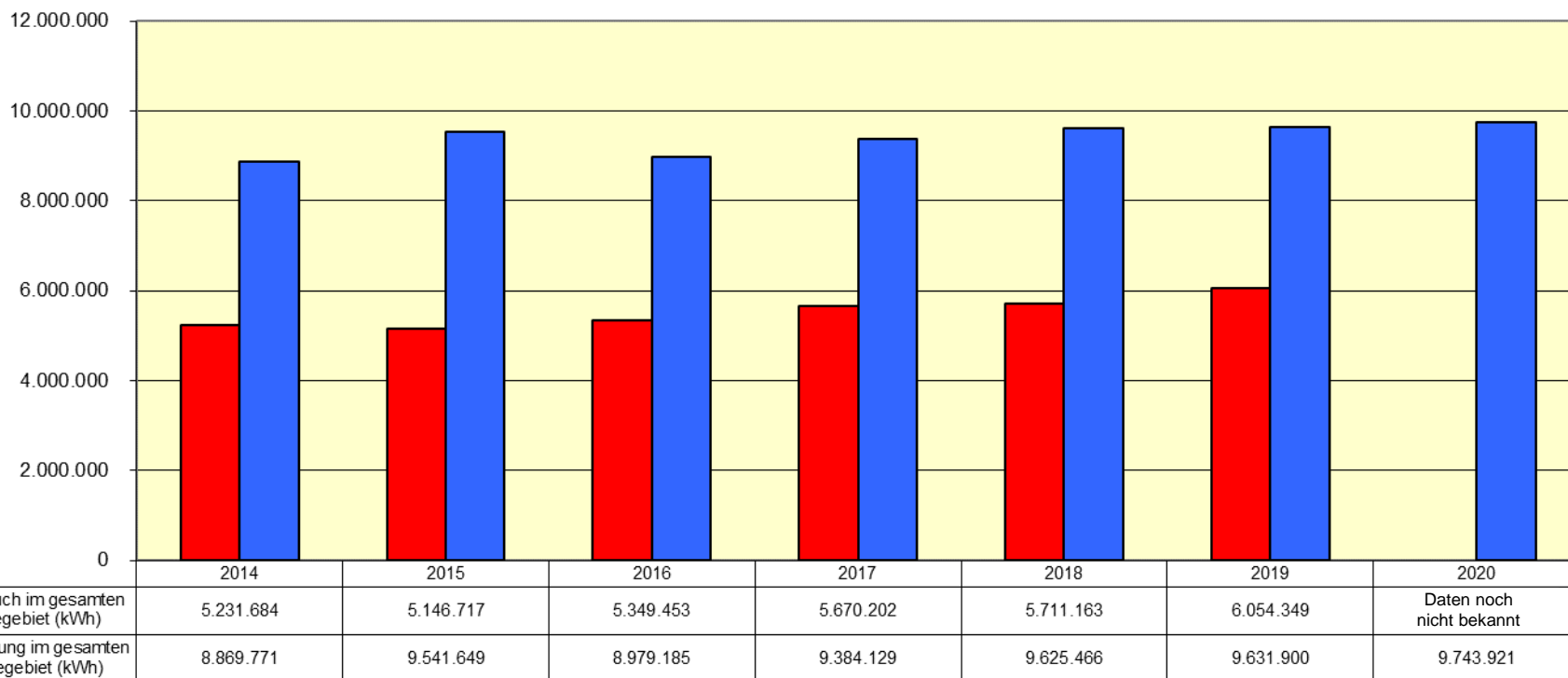

Einwohnerstand
(Haupt- &
Nebenwohnung)
2014: 1.990

Einwohnerstand
(Haupt- &
Nebenwohnung)
2019: 2.334

Einwohnerstand
(Haupt- &
Nebenwohnung)
2020: 2.391



Photovoltaikanlagen auf den gemeindlichen Dächern

| Standort | Leistung kWp | Einspeisung | Einspeisung | Einspeisung |
|-------------------------------|-----------------|-------------|-------------|-------------|
| | | 2018 | 2019 | 2020 |
| | | kWh | kWh | kWh |
| Kinderhaus Pfaffenhofen | 51,75 | 52.916 | 53.022 | 47.967 |
| Bauhof | 58,88 | 60.648 | 60.188 | 60.635 |
| Kläranlage | 10,80 | 12.517 | 12.395 | 12.608 |
| Heizhaus + Gerberstr. 3 | 20,55 | 21.884 | 21.390 | 20.880 |
| Energiehalle | 63,75 | 61.971 | 61.638 | 60.790 |
| Bürgerhaus Unterumbach | 17,28 | 20.073 | 19.213 | 19.637 |
| Mehrfamilienhaus An der Allee | 11,78 | ab 01/2019 | 12.355 | 13.004 |
| Kinderhaus Egenburg | 44,20 | | ab 10/2020 | 4.338 |
| Feuerwehr Pfaffenhofen (neu) | 56,10 | | | ab 01/2021 |
| Summe | | 230.009 | 240.201 | 239.859 |



Nahwärmeversorgung

| | Jahr 2018 | Jahr 2019 | Jahr 2020 |
|-----|-----------|-----------|-----------|
| kWh | 502.944 | 460.710 | 471.236 |





Einspeise-Daten der Gemeinde Pfaffenhofen a.d Glonn

Abgerechnete Anlagen, installierte Leistungen und Erzeugungsmengen im Kalenderjahr 2020*

| Energieträger | abgerechnete Anlagen | installierte Leistungen (kW) | Erzeugung (kWh) |
|-------------------|----------------------|------------------------------|----------------------|
| Biomasse + Wasser | 2 | 32,00 kW | 12.730 kWh |
| Solar | 263 | 9.193,47 kWp | 9.731.191 kWh |
| EEG Gesamt | 265 | 9.225,47 kW | 9.743.921 kWh |

* Datenstand: 20.04.2021; Netzgebiet Bayernwerk AG; inklusive (vergütetem) Selbstverbrauch/ Direktvermarktung



Kindertagesstätten

Pfaffenhofen a.d. Glonn und Egenburg

Kinderzahlen aus Kinderkrippe und Kindergarten zusammengefasst

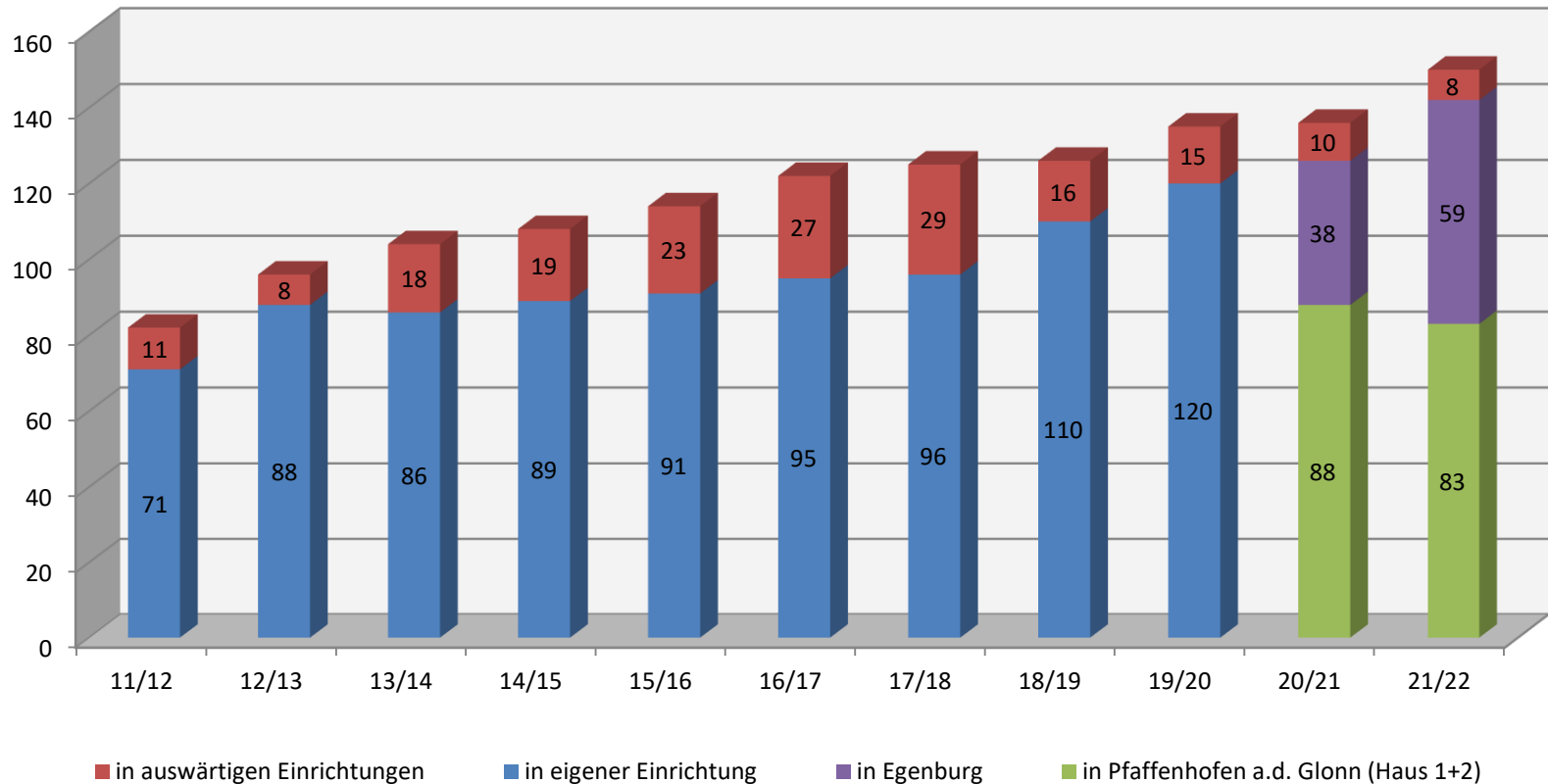



Gemeinde Pfaffenhofen a. d. Glonn

Kindertagesstätten

Öffnungszeiten, Personal



Öffnungszeiten

Montag bis Donnerstag:
7:00 Uhr bis 17:00 Uhr

und

Freitag:
7:00 Uhr bis 15:00 Uhr

pädagogisches Personal

Glontalzwerge
Pfaffenhofen a. d. Glonn
Haus 1 + Haus 2

6 Erzieherinnen

6 Kinderpflegerinnen

Glontalzwerge
Egenburg

5 Erzieherinnen

3 Kinderpflegerinnen



Gemeinde Pfaffenhofen a. d. Glonn

Gemeindeverwaltung



| | | | |
|--|----------|--------------|----------------------|
| Geschäftsleitung / Kämmerei | Michael | Schwaak | 39 Wochenstunden |
| Bauamt | Ludwig | Ableitner | 25 Wochenstunden |
| | Gabriele | Berglmeir | 39 Wochenstunden |
| Steuer- und Gewerbeamt | Manuela | Zech-Probull | 35 Wochenstunden |
| Kasse | Isabella | Klotz | 18 Wochenstunden |
| Einwohnermeldeamt / Hauptverwaltung | Sandra | Schneider | 39 Wochenstunden |
| Hauptverwaltung mit Quartiermanagement / Vertretung Einwohnermeldeamt | Andrea | Ankner | 22 Wochenstunden |
| Standesamt (Kooperation) | Diana | Hacke | (Gemeinde Sulzemoos) |



Zweckverband Grund- und Mittelschule Odelzhausen

| | | | |
|------------------------|--------|-----------|------------------|
| Geschäftsstelle | Anita | Metzger | 24 Wochenstunden |
| | Andrea | Hanakam | 24 Wochenstunden |
| | Silvia | Greppmair | 15 Wochenstunden |



Schülerzahlen am Schulstandort Odelzhausen

(Kinder aus den Mitgliedsgemeinden Odelzhausen, Pfaffenhofen a.d. Glonn, Sulzemoos und Gastkinder)

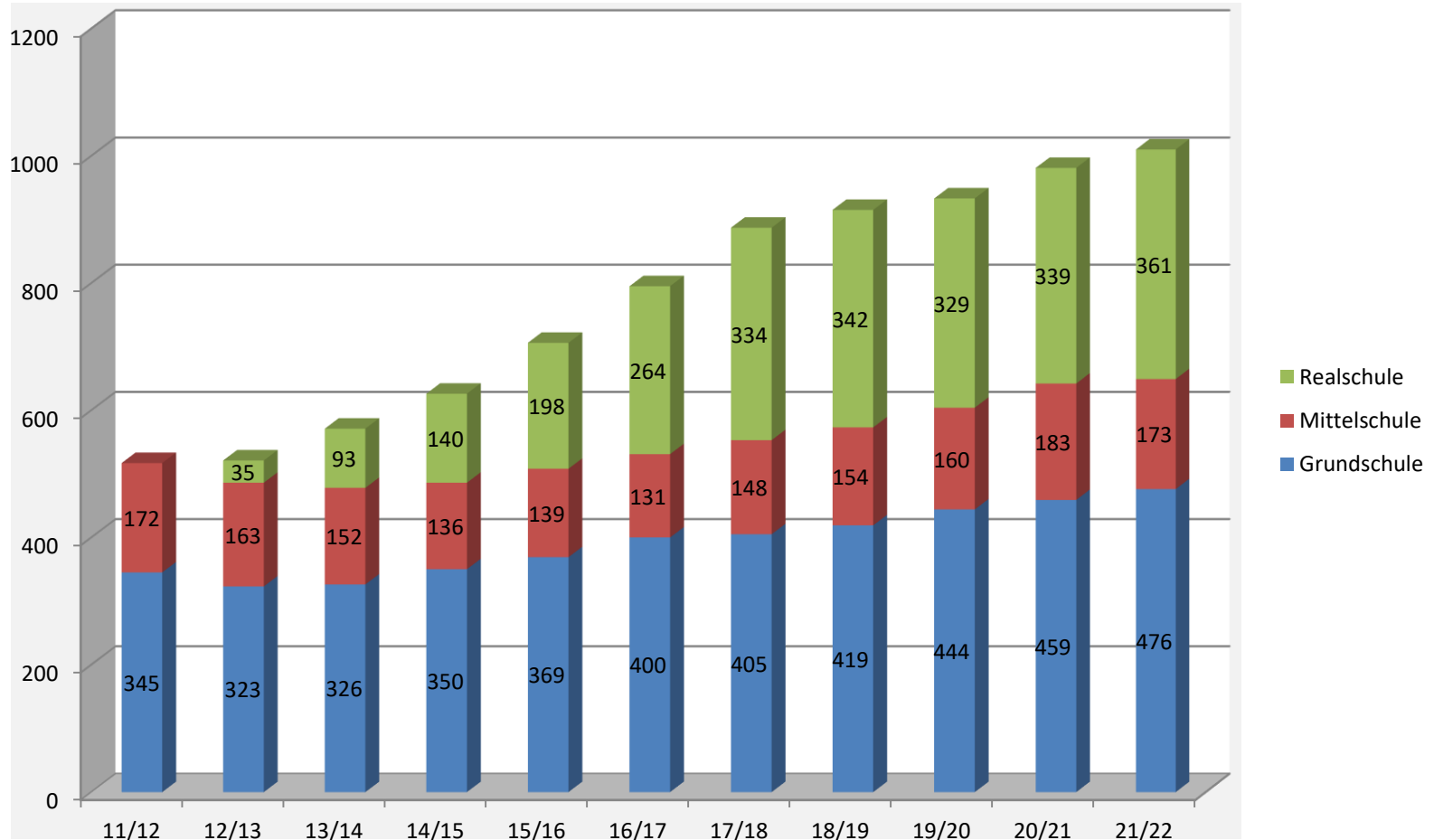



Zahl der Straftaten in den Gemeinden des Landkreises Dachau pro 1.000 Einwohner im Jahr 2020

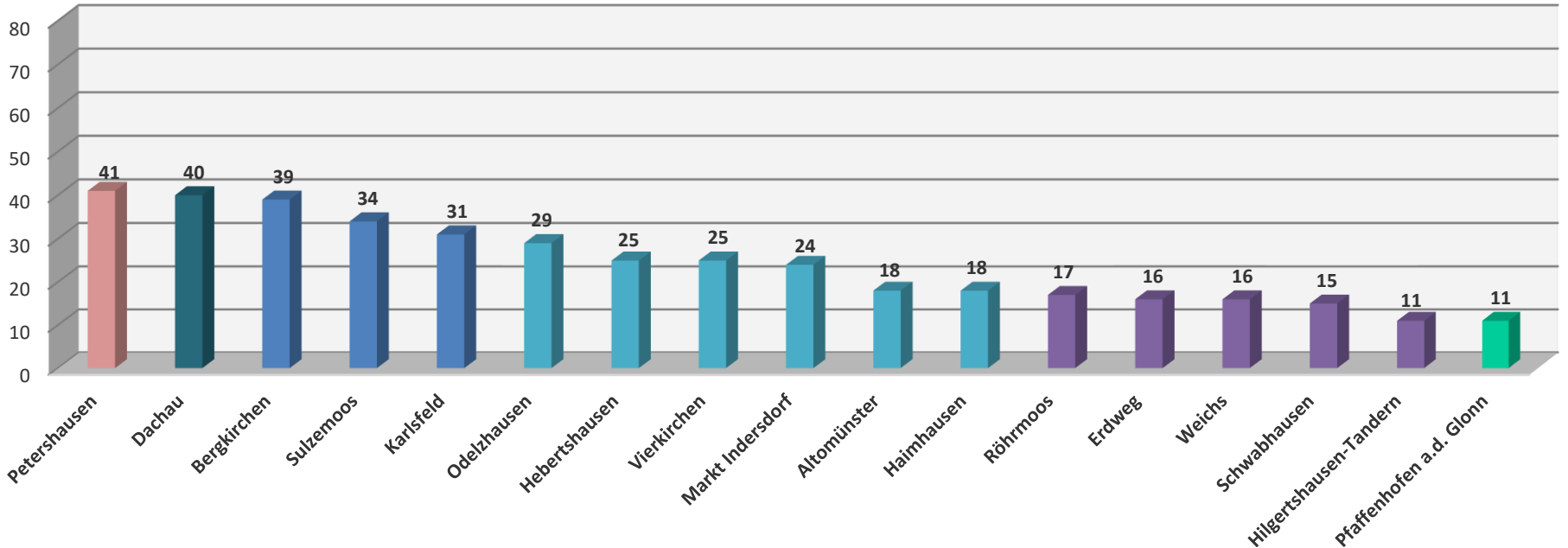



Belegungsübersicht Asylbewerber für den Landkreis Dachau

Stand: 12.10.2021

Belegung in Egenburg seit November 2015

| Gemeinde | derzeitige Belegung** | Kapazität |
|--|-----------------------|--------------|
| Altomünster (Einwohner: 7.950)* | 53 | 118 |
| Bergkirchen (Einwohner: 7.753)* | 40 | 56 |
| Dachau (Einwohner: 47.680)* | 137 | 237 |
| Erdweg (Einwohner: 6.171)* | 33 | 50 |
| Haimhausen (Einwohner: 5.671)* | 58 | 124 |
| Hebertshausen-Deutenhofen (Einwohner: 5.811)* | 48 | 67 |
| Markt Indersdorf (Einwohner: 10.512)* | 33 | 55 |
| Karlsfeld (Einwohner: 21.813)* | 267 | 372 |
| Odelzhausen (Einwohner: 5.214)* | 46 | 110 |
| Petershausen (Einwohner: 6.599)* | 48 | 76 |
| Pfaffenhofen a.d. Glonn (Einwohner: 2.305)* | 6 | 10 |
| Röhrmoos (Einwohner: 6.438)* | 39 | 52 |
| Schwabhausen (Einwohner: 6.509)* | 16 | 26 |
| Vierkirchen (Einwohner: 4.613)* | 18 | 50 |
| Weichs (Einwohner: 3.565)* | 51 | 68 |
| private Wohnungen | 30 | |
| Gesamt: | 923 | 1.471 |

*Einwohnerzahlen gem. Information des Bayer. Landesamtes für Statistik und Datenverarbeitung, Stand: 31.12.2021

**inkl. noch nicht ausgezogene anerkannte Flüchtlinge und Asylbewerber, sog. "Fehlbeleger"



Gemeinde Pfaffenhofen a. d. Glonn

Bürgerstiftung Pfaffenhofen a.d. Glonn

Gegründet im Januar 2011.

Die Beteiligung an sozialen oder gemeinnützigen Projekten ist für jeden möglich, durch Zeit, Ideen oder Spenden.

Weitere Informationen finden Sie unter:

www.pfaffenhofen-glonn.de/buergerstiftung

Projekt 2020: Anschaffung von Defibrillatoren für den Gemeindebereich

Mitglieder Stiftungsrat

- Herr Helmut Zech, 1. Bürgermeister - Stiftungsrat Vorsitzender
- Herr Franz Wagner, Vertreter der Sparkasse Dachau
- Frau Christina Aschenbrenner, Egenburg
- Frau Regina Erhart, Unterumbach
- Frau Martina Gutmann, Wagenhofen
- Frau Christa Soergel, Egenburg
- Herr Dieter Stoll, Pfaffenhofen a.d. Glonn

Bürgerstiftung



**Pfaffenhofen
a.d. Glonn**

Die Bürgerstiftung Pfaffenhofen a.d. Glonn ist eine
Stiftung der Stiftergemeinschaft der Sparkasse Dachau



„In der Heimatgemeinde in Erinnerung
bleiben – soziale Großprojekte
mit Ihrer Zuwendung fördern!“



in Kooperation mit

DT
Deutsche
Stiftungstreuhand



MVV RufTaxi

7320 – Zubringer zum Pasinger Bus

Unterumbach – Odelzhausen – Sulzemoos - Gaggers - Odelzhausen

**Kosten für die Gemeinde
für das Jahr 2020: 28.143,04 €**

Haltestellen in der Gemeinde

- Unterumbach
- Oberumbach
- Stockach
- Kaltenbach (Lkr. DAH), Abzw.
- Ebersried, Kreisstraße
- Egenburg
- Pfaffenhofen (a.d. Glonn)
- Wagenhofen

Rufnummer: 08134 – 93 51 785

Anmeldung: spätestens 30 Minuten vor der Abfahrt an der ersten Haltestelle der jeweiligen Fahrt

**Elektronische Fahrplan Auskunft unter:
<http://efa.mvv-muenchen.de>**

Unterumbach - Odelzhausen

| | erste Fahrt | Anmeldung bis | | letzte Fahrt | Anmeldung bis |
|---------|-------------|---------------|--|--------------|---------------|
| Mo-Fr | 08:08 Uhr | 07:38 Uhr | | 17:34 Uhr | 17:04 Uhr |
| Samstag | 06:53 Uhr | 06:23 Uhr | | 09:33 Uhr | 09:03 Uhr |

Odelzhausen – Unterumbach

| | erste Fahrt | Anmeldung bis | | letzte Fahrt | Anmeldung bis |
|---------|-------------|---------------|--|--------------|---------------|
| Mo-Fr | 09:38 Uhr | 09:08 Uhr | | 19:35 Uhr | 19:05 Uhr |
| Samstag | 13.37 Uhr | 13:07 Uhr | | 17:37 Uhr | 17:07 Uhr |



MVV RufTaxi

7321 – Zubringer nach Maisach

Maisach - Sulzemoos - Odelzhausen - Sulzemoos – Maisach

Kosten für die Gemeinde
für das Jahr 2020: **8.209,44 €**

Haltestellen in der Gemeinde

Unterumbach
Oberumbach

Rufnummer: 08134 – 93 51 786

Anmeldung: spätestens **30 Minuten** vor der
Abfahrt an der ersten Haltestelle
der jeweiligen Fahrt

Mo – Fr ab 18:30 Uhr; Sa+So+Feiertag ganztags

| Unterumbach - Maisach | | | | | |
|-----------------------|-------------|---------------|--|--------------|---------------|
| | erste Fahrt | Anmeldung bis | | letzte Fahrt | Anmeldung bis |
| Mo-Fr | 22:07 Uhr | 21:00 Uhr | | 01:07 Uhr | 24:00 Uhr |
| Samstag | 21:07 Uhr | 20:00 Uhr | | 01:07 Uhr | 24:00 Uhr |
| Sonn- und Feiertag | 10:07 Uhr | 9:00 Uhr | | 01:07 Uhr | 24:00 Uhr |



MVV RufTaxi

8700

Maisach – Unterschweinbach – Egenhofen – Pfaffenhofen a.d. Glonn

Haltestellen in der Gemeinde

Ebersried, Ort

Egenburg

Pfaffenhofen a.d. Glonn

Wagenhofen

Kosten für die Gemeinde
für das Jahr 2019: **16.961,71 €**
(2020 noch nicht abgerechnet)

Rufnummer: 089 – 889 889 80

Anmeldung: spätestens 45 Minuten vor der im Fahrplan
genannten Abfahrtszeit

Mo-Fr von 17:30 Uhr bis 05:45 Uhr; Sa+So+Feiertag ganztags

Fürstenfeldbruck - Wagenhofen

| | erste Fahrt | Anmeldung bis | | letzte Fahrt | Anmeldung bis |
|--------------------|-------------|---------------|--|--------------|---------------|
| Mo-Fr | 19:38 Uhr | 18:53 Uhr | | 04:18 Uhr | 03:37 Uhr |
| Samstag | 00:18 Uhr | 23:33 Uhr | | 19:38 Uhr | 18:53 Uhr |
| Sonn- und Feiertag | 00:18 Uhr | 23:33 Uhr | | 22:58 Uhr | 22:13 Uhr |

Wagenhofen - Fürstenfeldbruck

| | erste Fahrt | Anmeldung bis | | letzte Fahrt | Anmeldung bis |
|--------------------|-------------|---------------|--|--------------|---------------|
| Mo-Fr | 00:05 Uhr | 23:20 Uhr | | 23:45 Uhr | 23:00 Uhr |
| Samstag | 00:25 Uhr | 23:40 Uhr | | 19:25 Uhr | 18:40 Uhr |
| Sonn- und Feiertag | 00:25 Uhr | 23:40 Uhr | | 22:05 Uhr | 21:20 Uhr |



Gemeinde Pfaffenhofen a. d. Glonn

Aktuelles



Neuer Flyerkasten vor dem Rathaus

Wichtiges Informationsmaterial vor die Tür gebracht

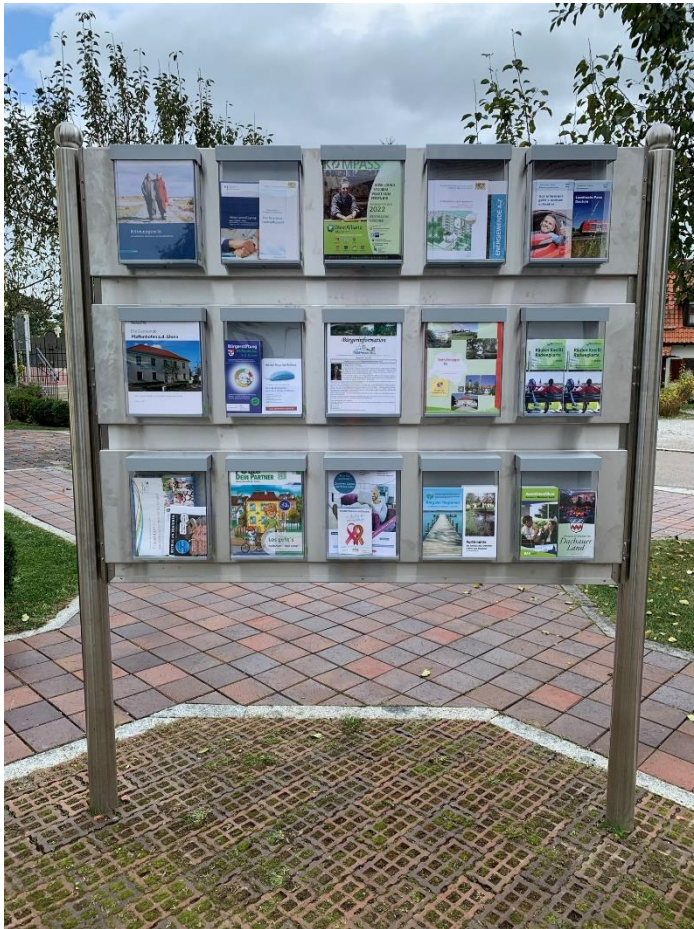

- wichtige Informationsbroschüren häuften sich im Rathaus.
- diese stehen nun rund um die Uhr, von Montag bis Sonntag, für Interessenten zur Verfügung.
- wetterfeste Einzelkästen bieten Schutz vor Regen und Schnee und sind damit bestens geeignet für den Außenbereich.
- egal ob Ausbildungskompass, Notfallbroschüre oder einfach nur der Müllentsorgungskalender, vieles befindet sich nun vor dem Rathaus.
- Einsehbarkeit der Anlage soll verhindern, dass Vandalismus betrieben wird.
- Auch im Zeitalter der elektronischen Übermittlung ist dieses Medium nicht veraltet. Es bietet die Möglichkeit neue Informationen „zufällig“ zu entdecken. Das Nachschlagen in einer Broschüre ist nicht oder zumindest noch nicht zu unterschätzen.
- Der Flyerkasten wird gut angenommen.



Investition in den Klimaschutz und moderne Abschalttechnik mit der Installation von Bewegungsmeldern an Straßenleuchten



- Die Bayernwerk Netz GmbH (Bayernwerk) modernisiert im Auftrag der Gemeinde Pfaffenhofen a.d. Glonn derzeit die öffentliche Beleuchtung: Sie baut die konventionellen Lampen aus und dafür moderne, hocheffiziente LED-Einsätze ein.
- Mit den neuen Leuchten spart die Gemeinde jährlich rund 21.000 Kilowattstunden Strom. Dadurch reduziert sich der Ausstoß von klimaschädlichem Kohlendioxid (CO₂) um rund 10 Tonnen, wenn man den aktuellen bundesdeutschen Strommix für die Berechnung zugrunde legt.
- In Pfaffenhofen a.d. Glonn rüstet das Bayernwerk insgesamt 100 Straßenleuchten um, welche mit einer Nachtabsenkung programmiert sind. Zwischen abends 22.00 Uhr bis 05.00 Uhr morgens werden die Leuchten auf 50% Leistung gedimmt. Zudem kommen bei den 13 Leuchten am Sportplatzweg Sensoren zum Einsatz. Zwischen 01.00 und 05.00 Uhr nachts werden diese Leuchten auf 15% Leistung abgesenkt und fahren auf 50 % hoch, wenn der Weg in diesem Zeitraum benutzt wird.

- Auch der Insektenschutz wurde berücksichtigt. Die Umrüstung erfolgt mit warmweißen LED-Modulen.
- Bei den umgerüsteten Leuchten waren ursprünglich Leuchten mit 83 W Leistung verbaut. Durch den Austausch kommen LED-Einsätze mit 24 W zum Einsatz. Diese werden von 22.00 – 05.00 Uhr auf 12 W gedimmt. Dies ergibt einen Faktor 3,5, bzw. ab 22.00 Uhr den Faktor 7. Die Einsparung beim Stromverbrauch liegt bei fast 80%.
- Teilweise ist in den alten Leuchten ein Blendschutz verbaut. Die ursprüngliche Abdeckung ist allerdings mit dem herkömmlichen Leuchtmittel verschraubt und kann durch den Einbau des neuen LED-Einsatzes nicht wieder eingebaut werden. Bayernwerk klärt derzeit, mit dem Projektanten und dem Hersteller, ob es auch Blenden für die neuen LED-Einsätze gibt oder ob alternativ die Firma Kölbl beauftragt wird, eine Blendfolie am Glas der Leuchte anzubringen.
- Ergänzend möchte die Gemeinde Pfaffenhofen a.d. Glonn neben den positiven Auswirkungen auf die Umwelt auch die Energieeinsparung und den Modellversuch mit den Sensoren erwähnen. Wenn dieser Modellversuch erfolgreich verläuft, werden eventuell weitere solche Umrüstungen durchgeführt.



Meldung von defekten Straßenlampen seit 2018 per Internet oder App möglich



Sie können defekte Straßenlampen per Internet oder App an die Gemeinde Pfaffenhofen a.d. Glonn melden.

Dies ist entweder über folgenden Link

<https://energieportal.bayernwerk.de/schadensmelder/reporting/09174137>

oder über den [Scan des QR-Codes](#) (rechts) mit dem Smartphone möglich

(Der QR-Code ist auch auf der Homepage der Gemeinde und in jeder Bürgerinformation abgebildet).



Es stehen Ihnen dann mehrere Möglichkeiten zur Verfügung, den Schaden an der Straßenbeleuchtung zu beschreiben und zu melden:

- **Direkteingabe:** Sie stehen am Schadensort und sehen eine Leuchtennummer am Mast? (Ermittlung über GPS)
- **Liste:** Sie möchten die Leuchte über Ortsteil und Straße eingrenzen?
- **Suche:** Sie kennen die Leuchtennummer aber wissen den Standort nicht genau?
- **Karte:** Sie möchten die Leuchte über eine Kartenansicht auswählen?

Für Rückfragen steht Ihnen weiterhin gerne Frau Schneider
unter der Telefonnummer 0 81 34 – 25 79 8 0
oder per Mail an info@pfaffenhofen-glonn.de zur Verfügung.



Neukalkulation der Beiträge und Gebühren für die Abwasserbeseitigung

ab 01.01.2022

Kalkulationszeitraum: 01.01.2022 – 31.12.2025

| Herstellungsbeitrag | neu | bisher | seit |
|---|---------|---------|------|
| - pro m ² Grundstücksfläche | 4,69 € | 3,02 € | 2014 |
| - pro m ² Geschossfläche | 26,78 € | 23,01 € | 2014 |
| Gebühren | | | |
| - Schmutzwasser (m ³) | 4,29 € | 3,88 € | 2018 |
| - Niederschlagswasser (m ²) | 0,62 € | 0,79 € | 2018 |

Für die Abwasserbeseitigungsanlagen der Gemeinde Pfaffenhofen wurden bisher trotz erheblicher Investitionen (z.B. Neubau Kläranlage, Sanierung mit Umbau in eine Trennsystem Ortsmitte Pfaffenhofen, Ortsdurchfahrten Wagenhofen und Unterumbach, Umbau Pumpwerke mit Mischwasserbehandlungsanlagen Ebersried, Egenburg und Pfaffenhofen) **noch nie Verbesserungsbeiträge** erhoben.



Staatliche Zuweisungen für die Abwasserbeseitigung

Da die Gemeinde Pfaffenhofen a.d. Glonn erhebliche Beträge in die Abwasserbeseitigung investiert hat, werden die sog. Härtefallsschwellen der im Jahr **2016 neu eingeführten RZWas** überschritten und die Gemeinde erhält staatliche Zuweisungen.

Investitionen pro Kopf von 1994 bis 2021: **5.287 €**

Bis 2021 wurde die Härtefallsschwelle 1 überschritten, ab 2022 die Härtefallsschwelle 2, was zu einer nochmal erhöhten Zuweisung führt.

Zuweisungen bisher: **568.595 €**

für 2021 erwartete Zuweisung: **508.500 €**

für 2022 bis 2025 voraussichtliche Zuweisung **ca. 3.200.000 €**

Die Zuweisungen vermindern den gemeindlichen Aufwand für die Abwasserbeseitigung und **wirken damit unmittelbar dem Gebührenanstieg** durch die erheblichen Investitionen **entgegen**.



Geburtsbäume für Neugeborene

- Der Gemeinderat der Gemeinde Pfaffenhofen a.d. Glonn beschloss im Jahr 2004, **ab dem Jahr 2005** allen Eltern eines Neugeborenen einen sogenannten „**Geburtsbaum**“ zu schenken.
- Der Baum soll als **Symbol der Verwurzelung** zur Heimatgemeinde gelten. Es wird darauf geachtet, dass **Bäume** ausgewählt werden, die mit dem **Klimawandel gut zurechtkommen**.
- **Anfangs** wurden die Bäume **auf öffentlichen Flächen** gepflanzt. **Mittlerweile** können die Eltern den Baum **auf dem eigenen Grundstück** pflanzen.



Insgesamt wurden in
der Zeit
**von Januar 2005 bis
Oktober 2021
bereits**

330 Gutscheine

für Geburtsbäume
für Neugeborene
verschenkt.

HINWEIS: Auf Wunsch der Gemeindeverwaltung hat die **Umweltbeauftragte der Gemeinde Pfaffenhofen a.d. Glonn, Frau Vedova**, eine **Liste mit Bäumen** erarbeitet, die mit **Klimaveränderungen gut zurechtkommen**. Diese Liste wurde in der **Oktober-Ausgabe 2020 der Bürgerinformation** und auf der **Homepage der Gemeinde** www.pfaffenhofen-glonn.de veröffentlicht.



WestAllianz München - 7 Gemeinden - 1 Ziel

Gegründet:

- "WestAllianz München GbR" gegründet am 30.09.2011
- am 04.07.2015 Gründung des „Zweckverbandes WestAllianz München“

Mitgliedsgemeinden:

Bergkirchen, Gröbenzell, Karlsfeld, Maisach, Odelzhausen, Pfaffenhofen a. d. Glonn und Sulzemoos

Das Ziel:

Interkommunal gemeinsam mehr erreichen, zum Wohl unserer Bürgerinnen und Bürger und der ansässigen Wirtschaft.

Netzwerk und Arbeitsgruppen:

Gemeinsam führen wir regelmäßig Informations – und Netzwerk – Veranstaltungen durch und entwickeln außerdem in unseren Arbeitsgruppen interkommunale Projekte in den Bereichen Bildung und Wirtschaft, Energie, Kultur, Mobilität, **Naherholung und Tourismus**.

Vorteile für Gemeinden:

Durch diese Synergien entstehen Vorteile in allen Gemeinden, sowohl für unsere Bürgerinnen und Bürger als auch für die ansässigen Firmen und Gewerbetreibenden.





WestAllianz München – Räuber-Kneißl-Weg

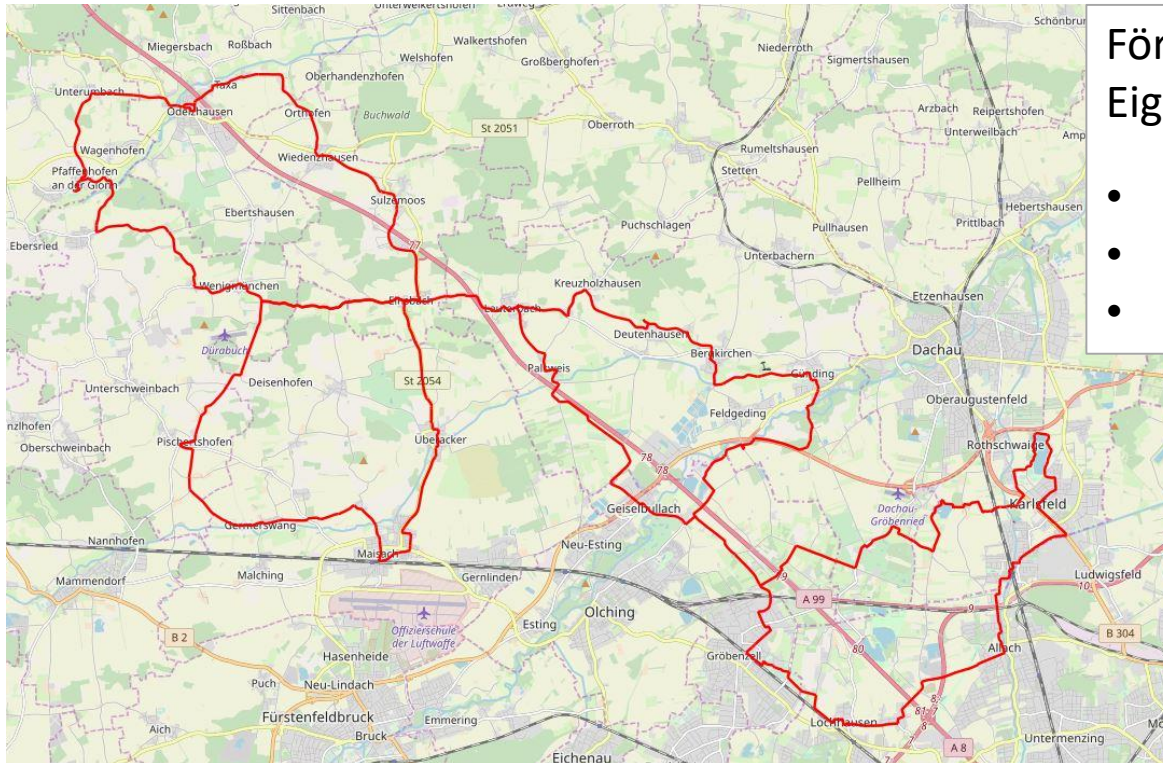

Förderung ca. 73.500 €
Eigenmittel ca. 100.700 €

- Stärkung Naherholung / Tourismus
- Aufwertung Sportgelände
- Einweihung im Frühjahr 2020



- Länge der Strecke ca. 110 km, verteilt auf 4 Abschnitte zwischen 23 und 30 km Länge
- In Karlsfeld, Maisach und Gröbenzell besteht jeweils Anbindung zur S2 (Karlsfeld) und S3 (Gröbenzell und Maisach)
- Durch Stichtouren kann auch auf die Anschlüsse der S 2 in Schwabhausen und Bachern zurückgegriffen werden.



Gemeinde Pfaffenhofen a. d. Glonn

Aktuelle Baumaßnahmen



Dachau AGIL– ErlebnisTeich Pfaffenhofen a.d. Glonn

VORHER



NACHHER



- Naturlehrpfad/Fußweg
- Naturnahe Gestaltung des Weihers
- Holzstege, Sitzquader und Sitzflöße
- Barfußpfad
- Kriechtunnel

- Informationstafeln zu den Themen: Teich, Hecke, Wiese, Boden und Totholz
(in Zusammenarbeit mit Schülerinnen und Schülern der Grund- und Mittelschule Odelzhausen mit Unterstützung von Frau Kavka und Herrn Haller)

Förderung 45.162 €

Eigenmittel 75.755 €

- Stärkung Naherholung / Tourismus
- Aufwertung Sportgelände
- Umsetzung 2020/2021



Neues Feuerwehrhaus

| | |
|---|------------|
| Baubeginn | Juli 2019 |
| Baukosten (Stand 08.11.2021) ohne Außenanlagen | 858.128 € |
| Förderung | 178.000 € |
| Inbetriebnahme | Febr. 2021 |

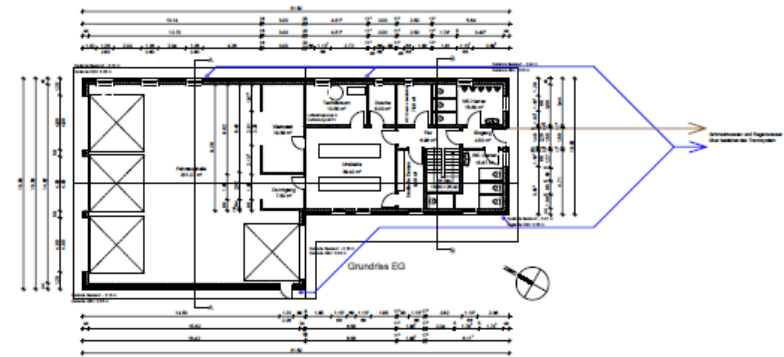



Ortsdurchfahrt/Kanal Unterumbach

- wurde erstmals behandelt in der Gemeinderatssitzung am 18.11.2019
- Ortsdurchfahrt ist in einem mangelhaften Zustand (kein Gehweg vorhanden, Fahrbahnoberfläche in schlechtem Zustand, fehlende Straßenbeleuchtung)
- Fördermöglichkeiten für Straßenbau:
GVFG, FAG oder Dorferneuerung
- zuerst wird das Kanalnetz überplant und gegebenenfalls in den nächsten Jahren erneuert/saniert
- Kanalbewertung: die Arbeiten zur Kamerabefahrung sind abgeschlossen
- Anliegerbefragung ist erfolgt und wird derzeit durch das Ing.-Büro ausgewertet
- Kosten für Kanalbau lt. erster Schätzung rund 4,9 Mio. €
- Förderung nach RZWas mit 70% der zuwendungsfähigen Kosten beantragt



Gemeinde Pfaffenhofen a. d. Glonn

Ortsdurchfahrt/Kanal Unterumbach

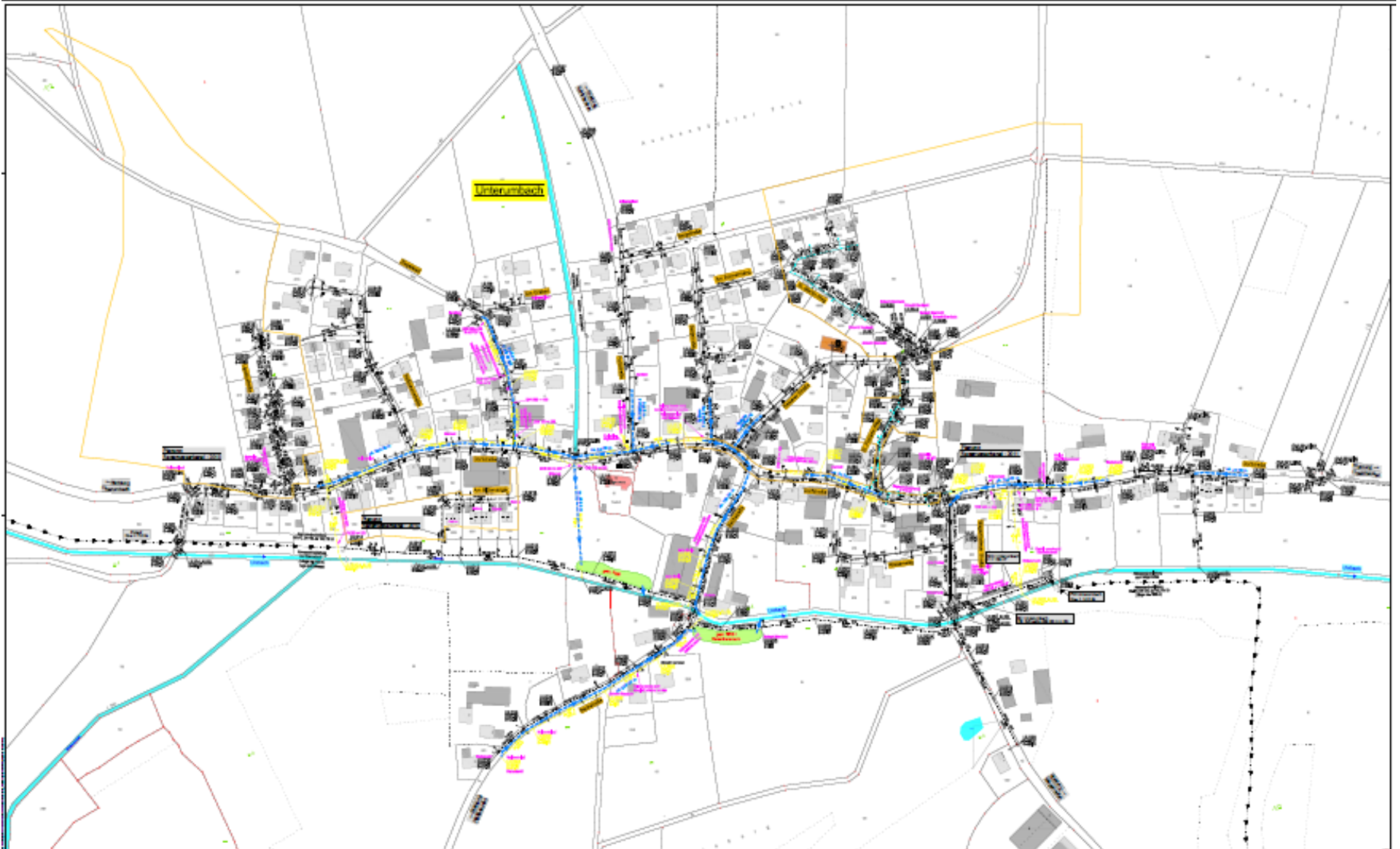



Ortsdurchfahrt/Kanal Unterumbach

Bauzeitenplan

Gemeinde Pfaffenhofen / Glonn

17.11.2021



AWB Unterumbach, Umbau in ein Trennsystem

Projekttafelaufplan

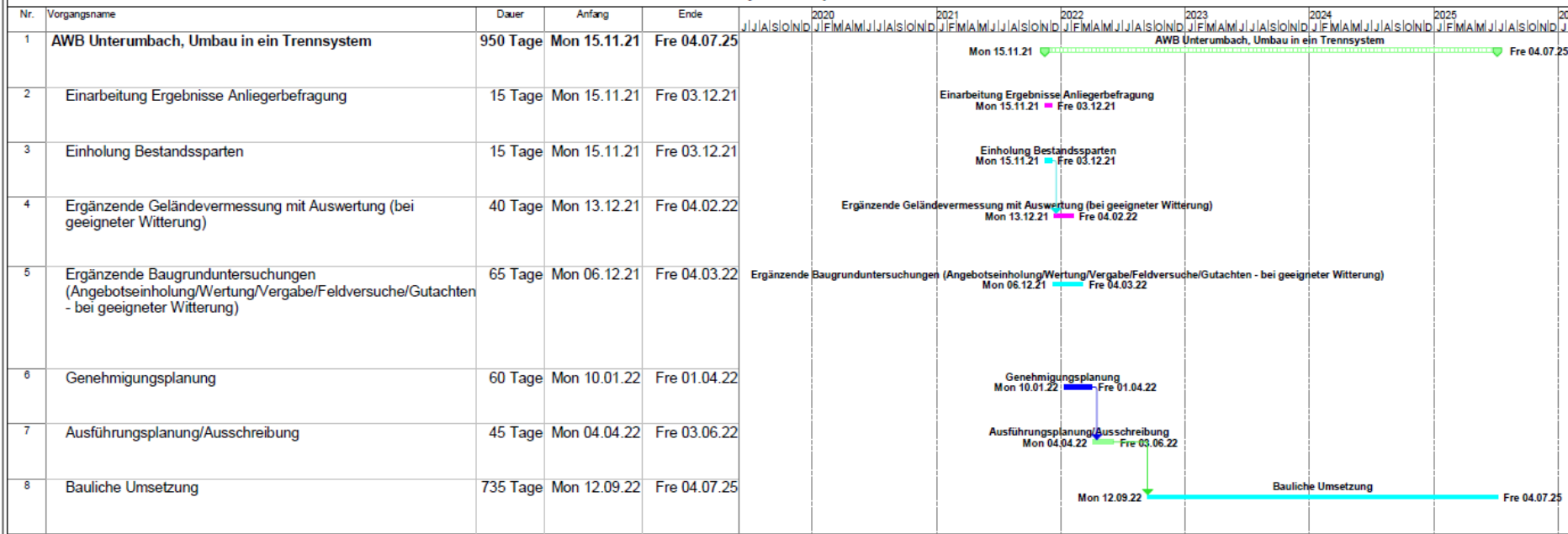



Gemeinde Pfaffenhofen a. d. Glonn

Bebauungsplan Unterumbach Baulandmodell

Derzeit wird eine bauliche Entwicklung in Unterumbach geplant.

Es sollen 4 Grundstücke für Doppelhaushälften entstehen.

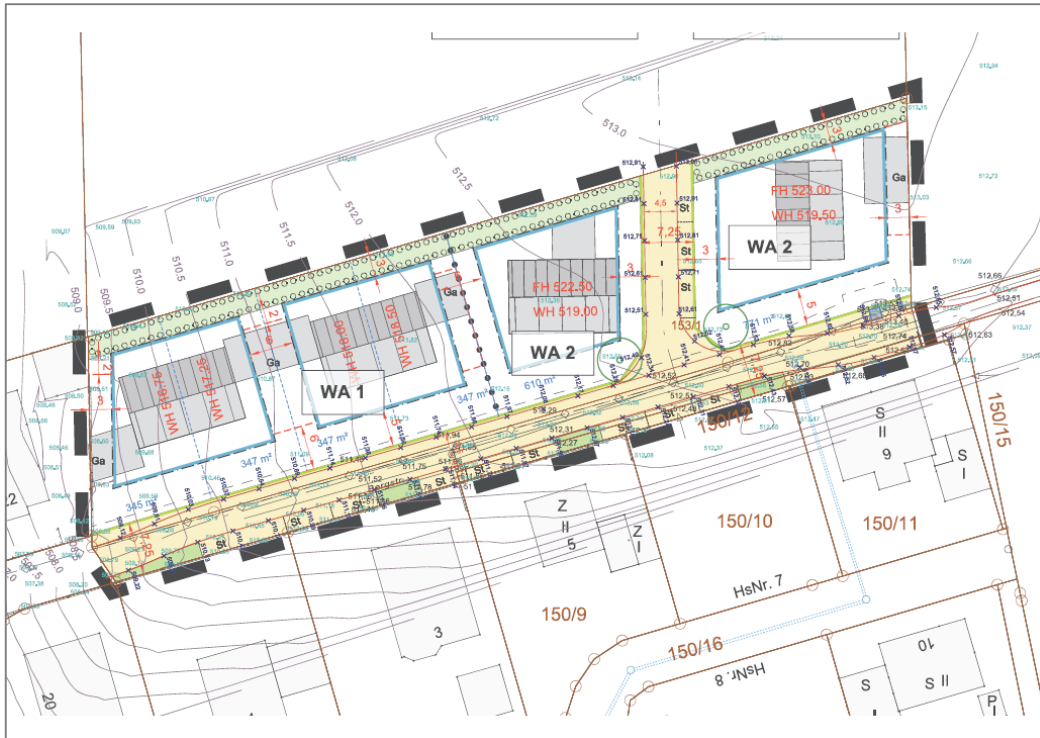

Eine Bewerbung ist voraussichtlich am Jahresende 2021 oder -anfang 2022 möglich.

Sobald Sie sich bewerben können, wird dies in der üblichen Form entsprechend bekannt gegeben.

Bitte beachten Sie bei Interesse unsere Bekanntmachungen in der Bürgerinformation oder auf der Homepage der Gemeinde Pfaffenhofen a.d. Glonn und wenden sich dann an unser Bauamt.



Projekt Landschaftspflegeverband Gewässer III. Ordnung Unterumbach

- Besprechung am 20.07.2020 mit Landschaftspflegeverband bzgl. Umsetzung der Wasserrahmenrichtlinien (WRRL) für den Umbach
- Anliegerversammlung durchgeführt
- Maßnahmen: vorhandene Abstürze entfernen, Durchgängigkeit herstellen, Erstellung von rauhen Rampen/Fischtreppen, Ufervegetation naturnah pflegen, Abflachungen, Auenmulden, Feuchtvegetation/Nasswiesen u.a.
- Abstimmung derzeit zur Prüfung beim Wasserwirtschaftsamt und der Unteren Naturschutzbehörde (Erhalt ca. Dezember 2021)
- Antrag auf Förderung kann nach Erhalt des Bescheides gestellt werden bis Oktober 2022
- Ausschreibung der erforderlichen Arbeiten nach Zusage der Förderung im Folgejahr ab ca. März 2023 kann mit der Ausführung begonnen werden
- Umsetzung 2023



Hochwasser Unterumbach

Am Ortseingang von Höfa kommend



- Ertüchtigung der Ableitung
- „Damm“ beim Graben am Ortseingang
- Rinne am Feldweg beim Ortseingang
- Besprechung mit Anwohnern bzgl. verschiedener Möglichkeiten zur Verhinderung der Überflutung am Ortseingangsbereich
- Überprüfung und Planung weiterer Maßnahmen durch Ing.-Büro Mayr
- Dienstbarkeit für die Kanalleitung erhalten.
- Demnächst Ankauf Tauschgrundstück für Rückhaltebecken





Grunderwerb in Unterumbach

Reisererstraße





Erneuerung/Ertüchtigung der Pumpstationen

Ebersried:

- Umbau Mischwasserbehandlungsanlage SK 1 und SK 2 (Einbau Drosselschacht)
- Nachrüstung Messeinrichtungen SK 1 und SK 2
- Umschluss Schmutzwasserleitung Weyhern

Egenburg und Pfaffenhofen a.d. Glonn:

- Umbau Mischwasserbehandlungsanlage
- Neubau trocken aufgestelltes Abwasserpumpwerk
- Umschluss Druckleitungen
- Nachrüstung Messeinrichtungen Neubau EMSR – Technik trocken aufgestelltes Abwasserpumpwerk

Baubeginn:

- | | |
|---------------------------|------------------------------|
| - Ebersried | 02/2021 – Mitte 04/2021 |
| - Egenburg | 09/2021 – Anfang 12/2021 |
| - Pfaffenhofen a.d. Glonn | Mitte 05/2021 – Ende 11/2021 |

geplante Kosten 1.449.300 €

Förderung 508.500 €



Erneuerung/Ertüchtigung der Pumpstationen

Ebersried:



Egenburg:



Pfaffenhofen a.d. Glonn:





P-Fällung Kläranlage

Errichtung und Inbetriebnahme der Phosphatfällung an unserer Kläranlage

Kosten

55.000 €

Förderung/Erstattung Abwasserabgabe ca.

21.000 €

Deutliche Verbesserung der Ablaufwerte,
damit Gewässerbelastung vermindert



Dosierstation im Lagercontainer





Innovationspark Egenburg

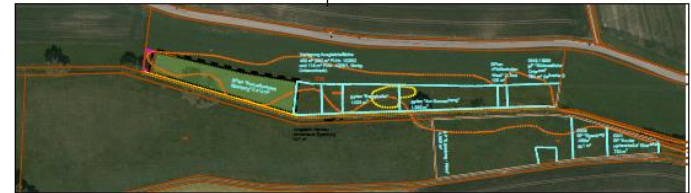

Ausgleichsfläche TF Flur-Nr. 516 GmG, Unterbach
M 1:2.000

- 1. FESTSETZUNGEN**
- MI Grenze des Geltungsbereichs
 - MI Mischgebiet mit Nr.
 - Abgrenzung unterschiedlicher Nutzungen
 - Baulinie
 - Baugrenze
 - 100/0 Umgrenzung Teilgarage / Carport
 - 10/30 Maximal zulässige Oberkante Rohrfußbodenhöhe in m ö NN
 - FH 14,5 Maximale Firsthöhe in Meter, z.B. 14,5 m
 - WH 11,5 Maximale Wandhöhe in Meter, z.B. 11,5 m
 - 0,6 max. Grundflächenzahl GRZ
 - FD Flachdach
 - SD/DN 15° - 30° Gatedach / Neigung 15° - 30°
 - Umgrenzung von Flächen zum Schutz vor schädlichen Umwelteinwirkungen, hier: Lärmschutz
 - Öffentliche Verkehrsfläche
 - Öffentliche Verkehrsfläche Zweckbestimmung P+M
 - Straßenbegrenzungslinie
 - Fläche zum Anpflanzen von Bäumen, Sträuchern und sonstigen Bepflanzungen
 - Fläche zum Erhalt von Bäumen und Sträuchern
 - Baumpflanzung
 - Fläche zur Entwicklung von Natur und Landschaft
- 2. HINWEISE UND NACHRICHTLICHE ÜBERNAHME**
- Planrückgränze mit Flurnummer
 - Bestandsgebäude (Kinderhaus)
 - vorgesehene Bus-Haltestelle
 - Maßangaben in Meter
 - Höhepunkt mit Höhenangabe (B-Hyma und Weiss)
 - Bestandsgehölze
 - Böschungen, Bestand
 - Bauverbotszone 15 m
 - Anfahrungsrichtung: 10 m / 300 m
 - Haltestelle: 145 m
 - Wasserleitung

Gemeinde Pfaffenhofen a. d. Glonn

Bebauungsplan "Innovationspark Egenburg"

Obersicht, maßstablos (Quelle: Bay. Vermessungsverwaltung 2021)

TEIL A PLANZEICHNUNG **MAßSTAB 1 : 500**
FASSUNG VOM 13.08.2021

Egenburg, den _____

Helmut Zech,
1. Bürgermeister

bruggler
Technische Planung
Helmut Zech,
1. Bürgermeister



Geplante Bioenergieanlage Glonntal

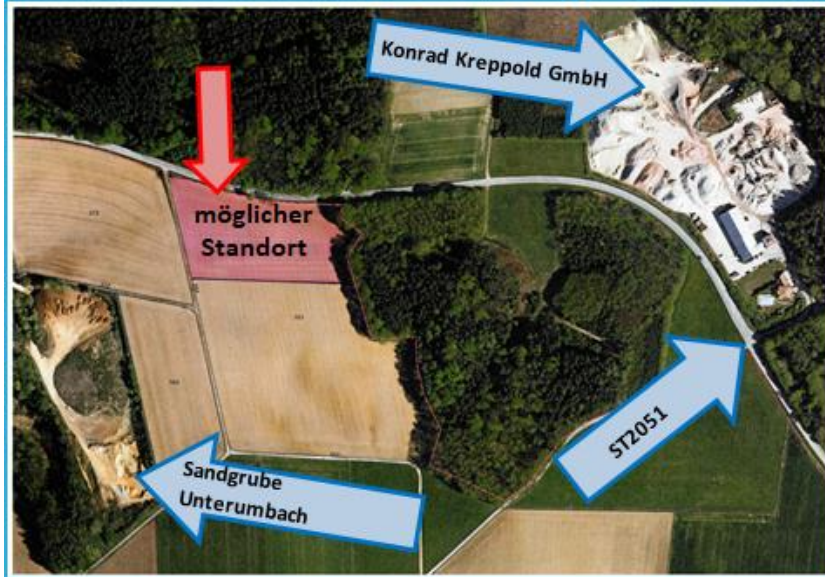

Gewinnung von hochwertigen Rohstoffen wie

- Bio-LNG,
- Bio-Dünger,
- CO²,
- Trockeneis,
- elektrische Energie,
- sauberes Wasser

Innovatives Dekarbonisierungsprojekt

Die Realisierung des Projekts erfolgt durch eine GmbH, die Gemeinde begleitet die Planungsphase und sorgt für die Information und Einbindung der Öffentlichkeit.



- die Themen erneuerbare Energien und Klimaschutz bewegen die Gemeinde Pfaffenhofen a.d. Glonn schon seit vielen Jahren
- am 04.09.2021 fand eine Bürgerfahrt nach Sterzing statt, bei der die Pilotanlage besichtigt werden konnte
- am 25.10.2021 wurde vom Gemeinderat der Start des Verfahrens für die erforderliche Änderung des Flächennutzungsplans beschlossen



Maßnahmenliste für Infrastruktureinrichtungen, Straßen sowie Geh- und Radwege

Beschluss der Gemeinderatssitzung vom 20.05.2019

- Die Bürgerinnen und Bürger wurden in der Bürgerinfo Nr. 83, Dezember 2018, über die Fortschreibung der Maßnahmenlisten für Infrastruktureinrichtungen, Straßen sowie Geh- und Radwege informiert. Sie hatten Gelegenheit, bis Ende April 2019, weitere Vorschläge für die Maßnahmenliste zu bringen.
- Zu keiner einzigen Maßnahme gingen Vorschläge von Bürgerinnen und Bürgern ein.

Der Gemeinderat stimmte der Prioritätenliste und der Beauftragung wie folgt zu:

1. Egenhofen – Ebersried – Kreuzung ST2052 – **wichtige Maßnahme, Baulastträger Landkreis Dachau**
2. Oberumbach – Freienried - **wichtige Maßnahme, Baulastträger Landkreis Dachau** (Beschluss des Kreistags liegt vor)
3. Geh- und Radweg Pfaffenhofen – Odelzhausen (über Dietenhausen) – Zubringer zur Schule
-> Planung fertig, Förderantrag gestellt, Förderzusage Programm Stadt und Land, Baubeginn Frühjahr 2022
4. Unterumbach - Oberumbach
5. Pfaffenhofen - Unterumbach
6. Egenburg - Ebersried

Der Gemeinderat stimmt für die Maßnahme Geh- und Radweg Pfaffenhofen – Odelzhausen (über Dietenhausen) – Zubringer zur Schule. Der Planungsauftrag (Leistungsphase 1 – 3) wurde an ein Ingenieurbüro vergeben.



Geh- und Radweg Pfaffenhofen – Odelzhausen (über Dietenhausen) – Zubringer zur Schule

| | |
|-----------------------|-----------|
| Baukosten (Schätzung) | 363.000 € |
| staatl. Förderung | 238.200 € |

Baubeginn im Jahr 2022

Neubau von Ortsausgang Pfaffenhofen
bis zum Kreisverkehr Wagenhofen
und
Ertüchtigung der Wege vom
Kreisverkehr Wagenhofen bis zur
Glonnbrücke bei Dietenhausen





Künftige Maßnahmen bei Geh- und Radwegen

| Straße | Zustand | Planungsstand | Stand Grunderwerb | Art der Ausführung | Ausführungszeitpunkt |
|--|--|--|--------------------------|--|-----------------------------|
| <i>Geh- und Radweganbindung Pfaffenhofen - Odelzhausen</i> | mangelhaft - befestigter Feldweg ab Kreisverkehr | Planungsauftrag fertiggestellt | abgeschlossen | Geh- und Radweg + Anwandweg in Asphalt | 2022 |
| <i>Geh- und Radweganbindung Ebersried – Egenhofen – Kreuz St 2052</i> | | Baulastträger Landkreis Dachau | offen | offen | offen |
| <i>Geh- und Radweganbindung Oberumbach – Freienried</i> | | Baulastträger Landkreis Dachau, Beschluss des Kreistags liegt vor. | offen | offen | offen |
| <i>Geh- und Radweganbindung Unterumbach - Oberumbach</i> | | | offen | offen | offen |
| <i>Geh- und Radweganbindung Pfaffenhofen - Unterumbach (restl. Teilstück)</i> | | | offen | offen | offen |
| <i>Geh- und Radweganbindung Egenburg – Ebersried</i> | | | offen | offen | offen |



Künftige Straßenbaumaßnahmen

| Straße | Zustand | Planungsstand | Stand Grunderwerb | Art der Ausführung | Ausführungszeitpunkt |
|---|---|--|---|---|---|
| Unterumbach – Oberumbach | mangelhaft | Planung fertig | Grunderwerb zur Zeit nicht möglich | Vollausbau mit Geh- und Radweg | Zuschusssituation Freistaat Bayern, Gemeinderatsbeschluss / Verfügbarkeit von Grund und Boden |
| Ortsdurchfahrt – Unterumbach | mangelhaft - kein Gehweg, Fahrbahnoberfläche in schlechtem Zustand, fehlende Straßenbeleuchtung | Erstmalige Behandlung in der Gemeinderats-sitzung am 18.11.2019 | | Vollausbau - Gehweg - Straßenbeleuchtung usw. | ? |
| Ortsdurchfahrt – Oberumbach | mangelhaft - kein Gehweg, Fahrbahnoberfläche in schlechtem Zustand, fehlende Straßenbeleuchtung | offen - Gespräche mit Baulastträger 2020 Beschluss Kreistag für Planungsauftrag 2021 liegt vor. | Keine Aussage, da keine Planung vorliegt. | - Gehweg - Straßenbeleuchtung usw. | ? |



Breitbandausbau durch Altonetz GmbH

Glasfaser bis in jedes Haus und
Übertragungsraten von mindestens 100 Mbit/s im Download und 10 Mbit/s im Upload

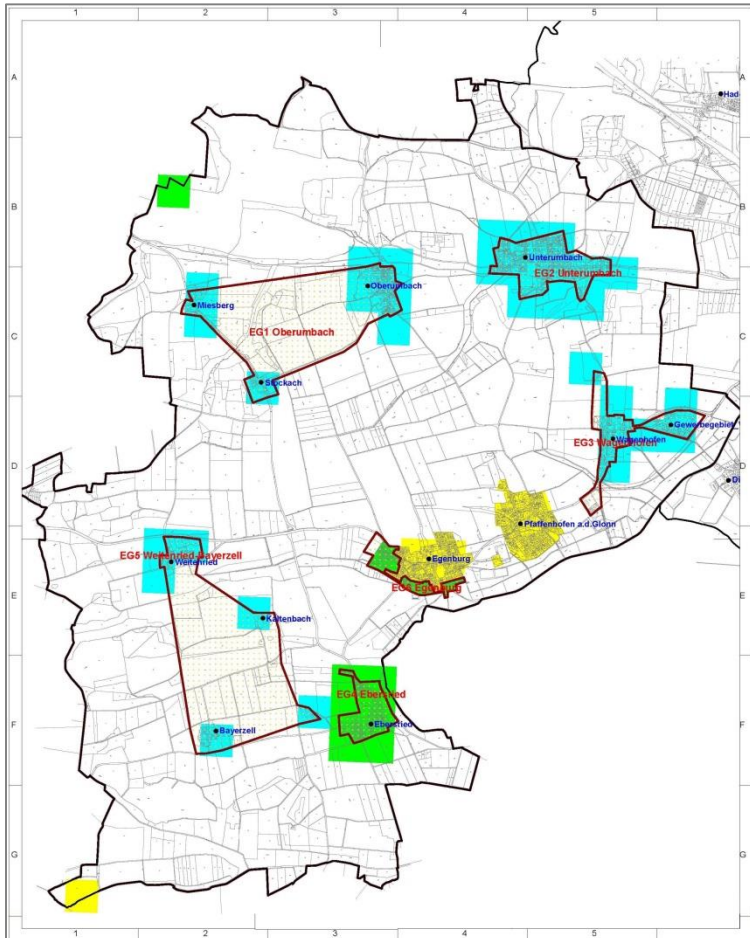

Erster Haushalt online seit:

- **Unterumbach:** 14.12.2017
- **Oberumbach:** 25.05.2018
- **Stockach:** 06.06.2018
- **Miesberg:** 16.10.2018
- **Weitenried:** 15.11.2018
- **Bayerzell:** 07.11.2018
- **Ebersried:** 05.11.2018
- **Egenburg West:** 07.11.2018
- **Wagenhofen:** 16.02.2018

Kostenzuschuss der Gemeinde:

667.000 €

davon staatliche Fördermittel:

466.900 €

Im Jahr 2020 konnte mit der Fertigstellung des Straßenbaus im südlichen Bereich der Wachostr. auch der Breitbandausbau im Fördergebiet (einschl. Anschlüsse für Kläranlage und neues Feuerwehrhaus) abgeschlossen werden.



Breitbandausbau Pfaffenhofen a.d. Glonn und Teil von Egenburg

Glasfaser bis in jedes Haus, mindestens 1 Gbit/s symmetrisch für gewerbliche Anschlüsse
und mindestens 200 Mbit/s symmetrisch für Privatanschlüsse



Der Ortsteil Pfaffenhofen a.d. Glonn und der bisher nicht ausgebaute Teil von Egenburg sollen mit Glasfaser bis ins Haus versorgt werden.



Der Ausbau ist derzeit in Planung, für das Jahr 2022 ist die Ausschreibung vorgesehen. Die bisher nicht ausgebauten Bereiche waren beim ersten Ausbau aufgrund der vorhandenen Bandbreiten nicht förderfähig. Nach der im Jahr 2020 neu erlassenen Gigabitrichtlinie sind diese Gebiete jetzt voraussichtlich auch förderfähig. Mit dem geplanten Ausbau wäre das **gesamte Gemeindegebiet mit Glasfaser bis ins Haus** versorgt. Seit August 2021 kann dazu die Bundesförderung zum Gigabitausbau mit einer neuen bayerischen Kofinanzierung kombiniert werden, so ist bis zu 90 % Förderung möglich.



Gemeinde Pfaffenhofen a. d. Glonn

abgeschlossene Baumaßnahmen



Dorferneuerung Pfaffenhofen Abschnitt II

| | | |
|-----------------------------------|--|-----------|
| Baubeginn: Mai 2019 | Baukosten: | 913.800 € |
| Fertigstellung: April 2020 | Eigenanteil Gemeinde: | 410.100 € |
| | Anteil Amt f. ländl. Entwicklung: | 503.700 € |

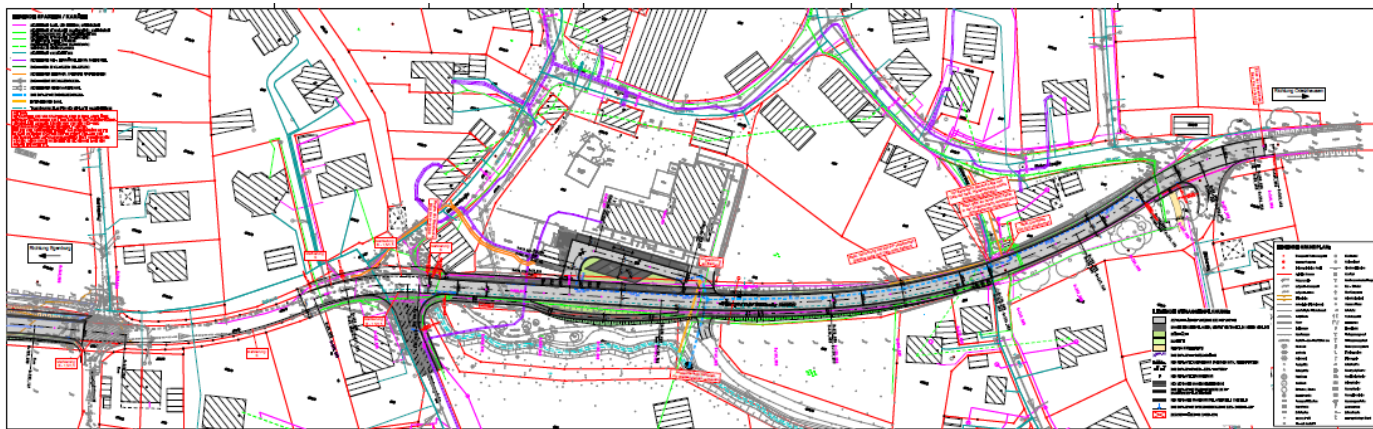



Ortsdurchfahrt Wagenhofen

| | |
|-------------------------|--------------|
| Kosten: | 969.975,75 € |
| + Beleuchtung: | 65.484,53 € |
| FAG-Zuweisung: | 461.000,00 € |
| Anteil Anlieger: | 0,00 € |





Kanalplanung Wagenhofen

Umbau in ein Trennsystem

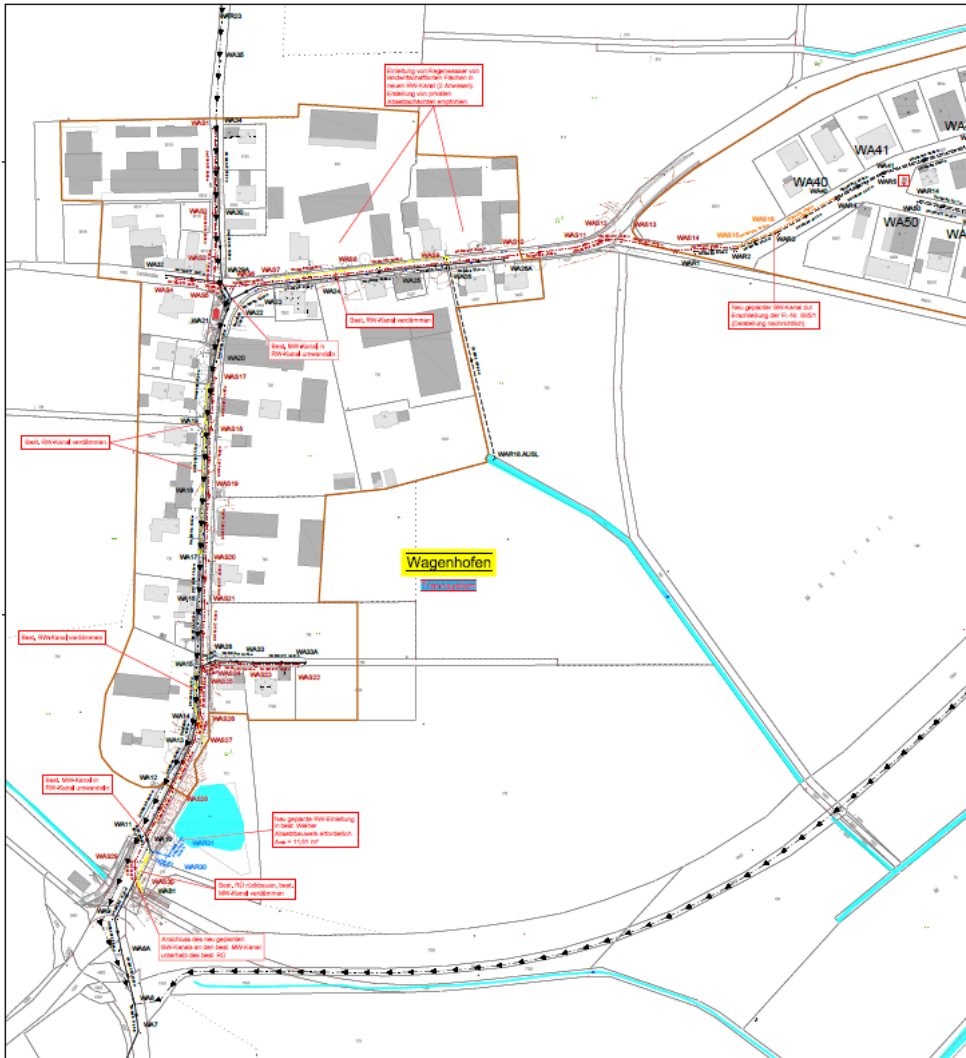

Baukosten: 1.301.106,70 €

Zuschuss: 516.340,70 €

Bauabschnitt I
(Ortseingang Abzweigung
Gewerbegebiet bis Kapelle)

Bauabschnitt II
(Kapelle bis Kreisverkehr)

Fertigstellung: Oktober 2019



Neues Kinderhaus in Egenburg

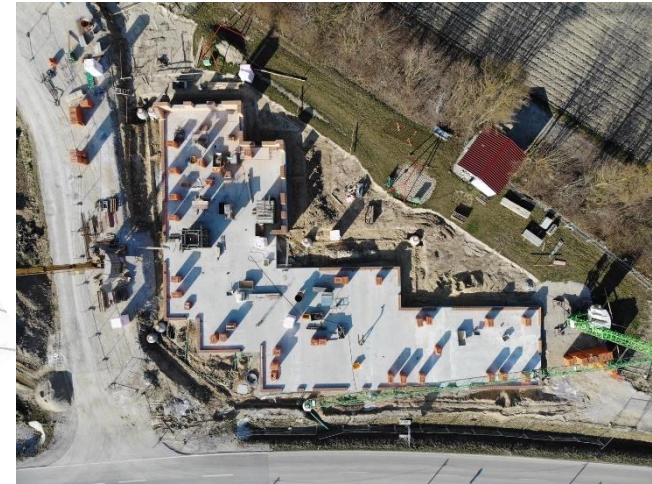
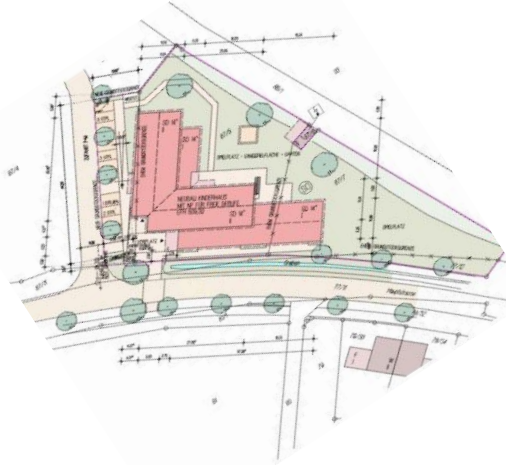
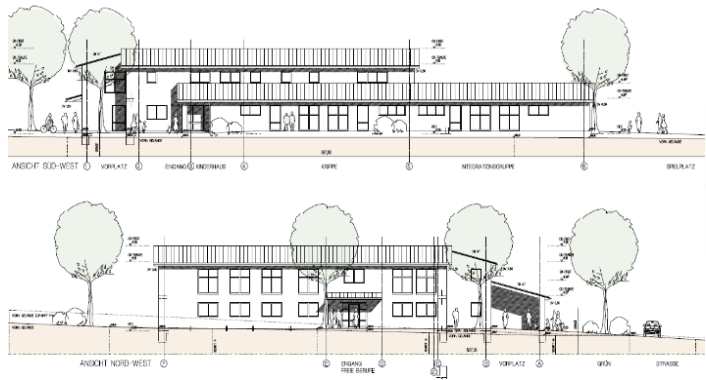

Baubeginn: 2019

Fertigstellung: August 2020

3 Gruppen + ca. 400m² für freie Berufe

Kosten

Anteil **Kinderhaus:** 2.538.001,82 €

Anteil **freie Berufe:** 932.097,41 €

(noch nicht vollständig ausgebaut)

staatl. **Zuschuss:**

(nur für Kinderhaus)

1.818.000 €



Gemeinde Pfaffenhofen a. d. Glonn

Neues Kinderhaus in Egenburg

Einweihung am 26.06.2021 nachgeholt





Neues Kinderhaus in Egenburg

Erdgeschoss

Fläche vorbehaltlich
für Arztpraxis!

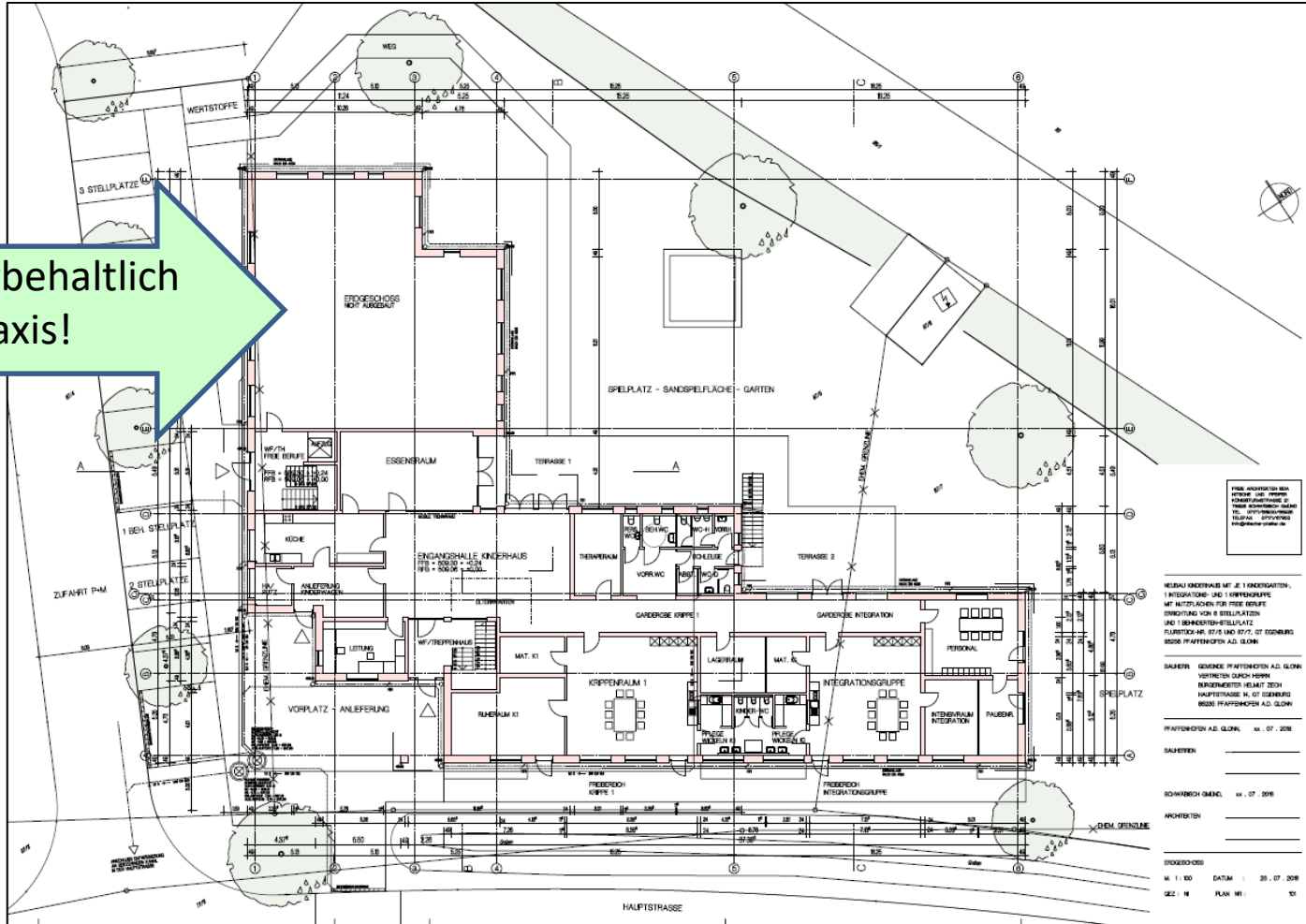

FRÜH-ANWISSEN BEI
ANFANG DER PRAXIS
KINDERGARTENS
FRÜH-ANWISSEN BEI
ANFANG DER PRAXIS
KINDERGARTENS

NEUBAU KINDERHAUS MIT JE 1 KINDERGARTEN,
1 INTEGRATIONS- UND LERNGRUPPE
MIT ANSCHLÜSSEN FÜR FREIE BETRIE.
ERWIDUNG VON 8 STELLPLÄTZEN
UND 1 BEWERTUNGSSTELLE
FLURSTRICH-NR. ST/5 LAD 87/7, ST. EGGENBURG
8030 PFAFFENHOFEN A.D. GLONN

BAUHER: GEMEINSCHAFT PFAFFENHOFEN A.D. GLONN
VERTRETEN DURCH HERRN
BAUAMTLEITER HELMUT ZECH
HAUPTBEREICHE N. U. EGGENBURG
8030 PFAFFENHOFEN A.D. GLONN

PFAFFENHOFEN A.D. GLONN, 01.07.2018
SALZEBEN

SCHWARZBACH SAISON, 01.07.2018
ARCHITEKT

EGGENBURG
M. 1:100 DATUM : 20.07.2018
ZEIT : 18 PLAN NR. : 01



Neues Kinderhaus in Egenburg

Obergeschoss mit Räumen für Freie Berufe

Obergeschoss:

Die „rot“ markierte Fläche ist
seit 01. Mai 2021
an die Physiopraxis
„Physiotherapie Glonnthal“
vermietet.





Neubau Schulzentrum

Altbestand

Neubau 3D-Modell

Neubau Plan

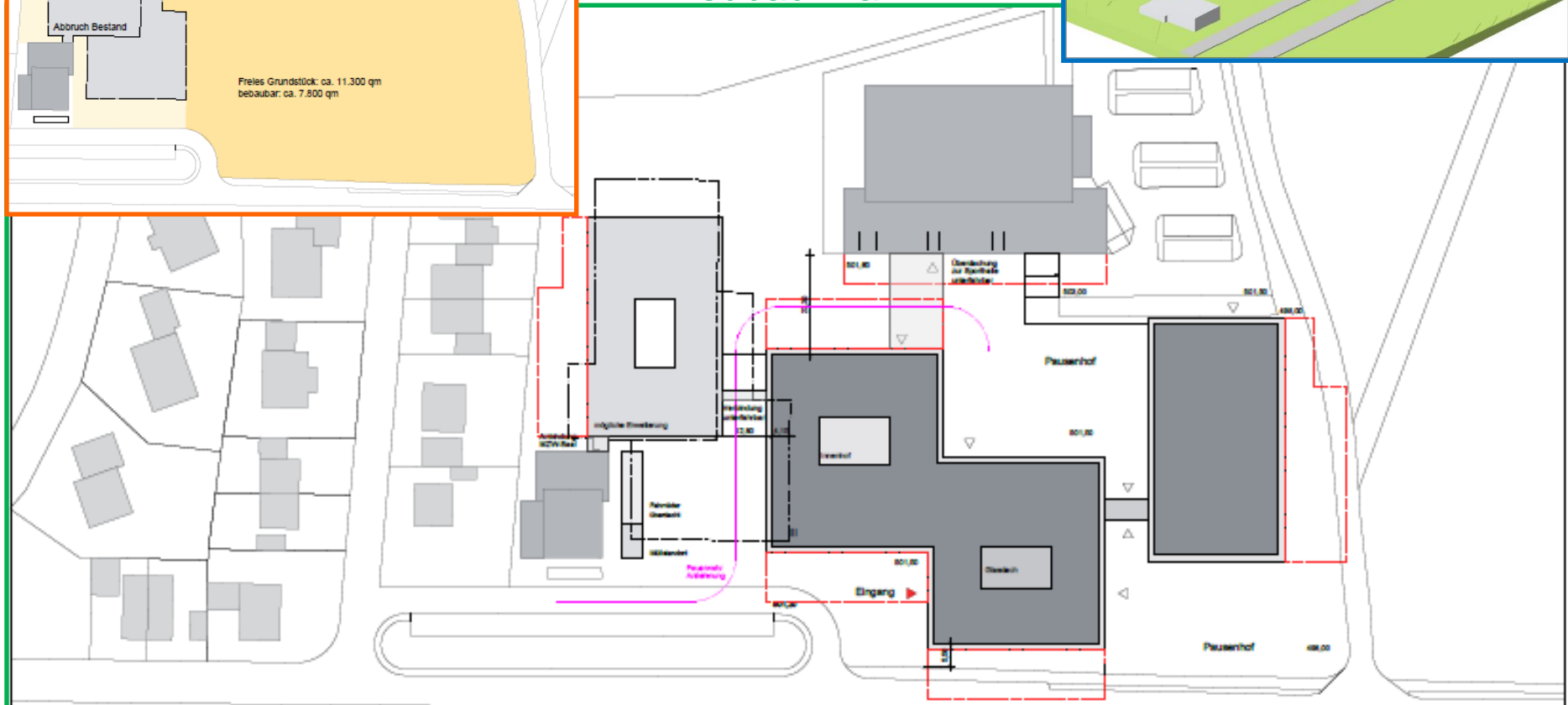
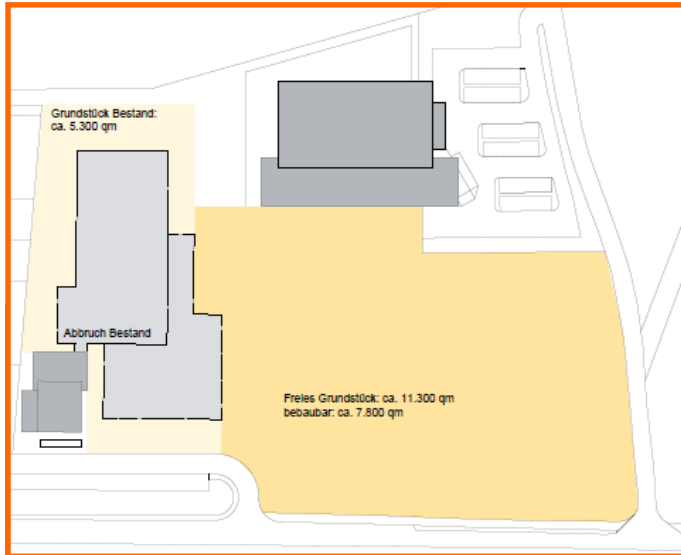
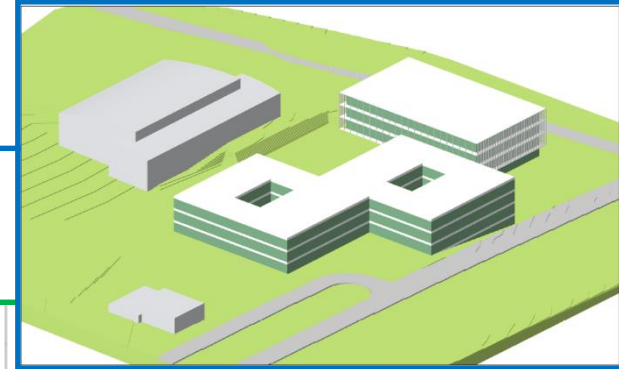



Neubau Schulzentrum 1. Bauabschnitt

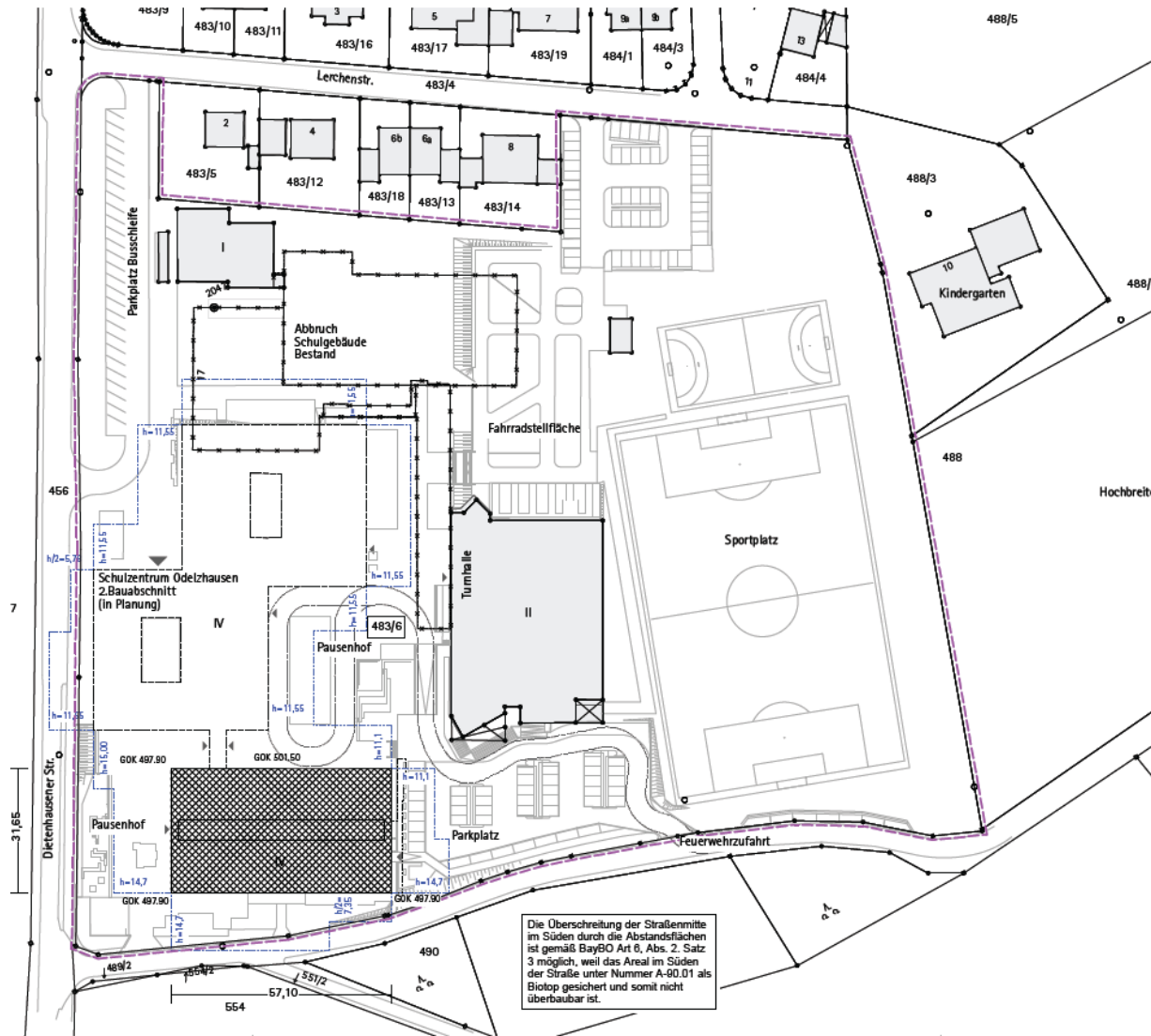



Gemeinde Pfaffenhofen a. d. Glonn

Neubau Schulzentrum 1. Bauabschnitt

Neubau einer Grund-, Mittel- und Realschule in Odelzhausen

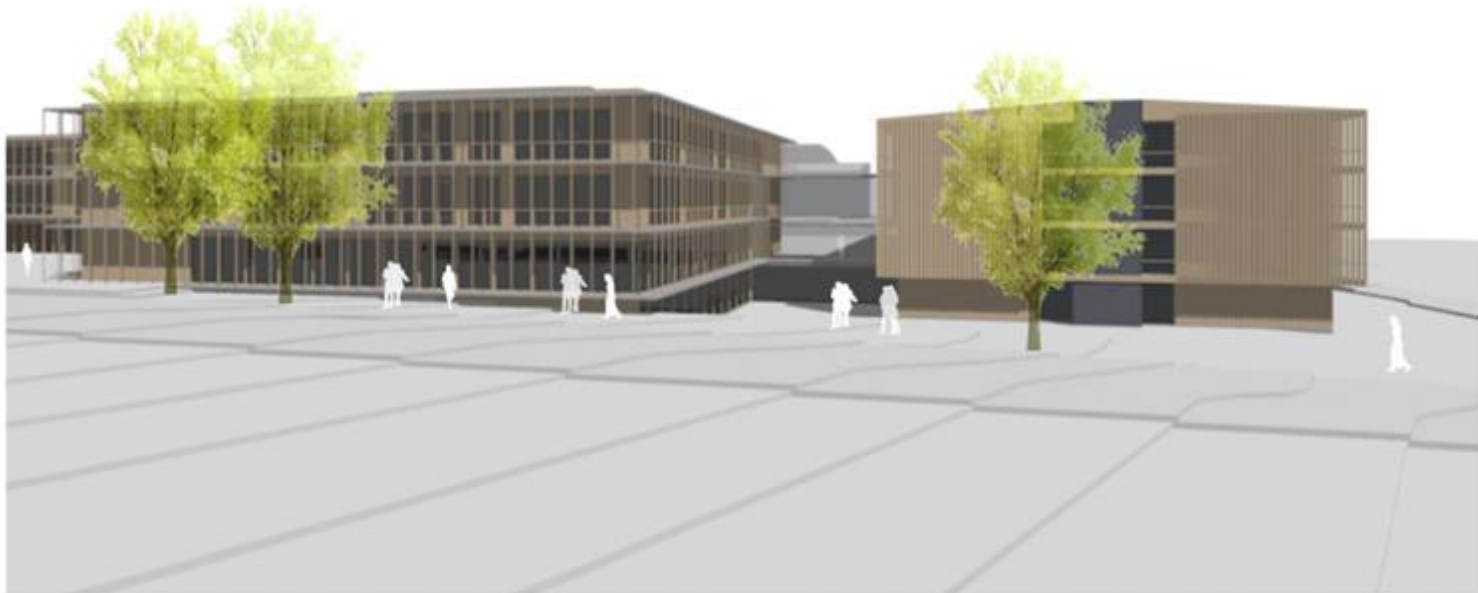

Meixner + Partner
Projektentwicklung
Projektsteuerung GmbH





Gemeinde Pfaffenhofen a. d. Glonn

Neubau Schulzentrum 1. Bauabschnitt

Sachstandsbericht BA 1 - Bilder



Meixner + Partner
Projektentwicklung
Projektsteuerung GmbH





Neubau Schulzentrum 1. Bauabschnitt

Sachstandsbericht BA 1 - Bilder

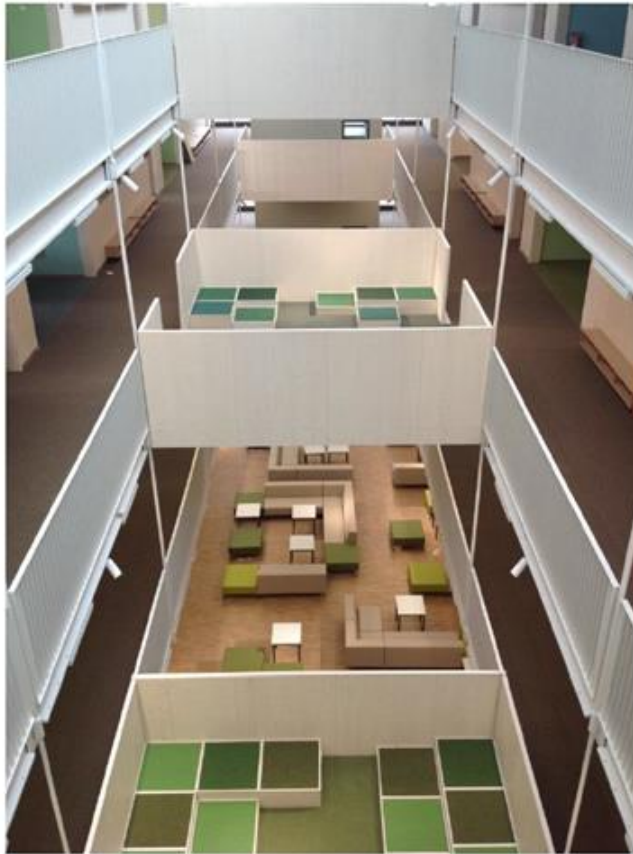



Gemeinde Pfaffenhofen a. d. Glonn

Neubau Schulzentrum 2. Bauabschnitt





Gemeinde Pfaffenhofen a. d. Glonn

Neubau Schulzentrum 2. Bauabschnitt





Gemeinde Pfaffenhofen a. d. Glonn

Neubau Schulzentrum 2. Bauabschnitt





Gemeinde Pfaffenhofen a. d. Glonn

Neubau Schulzentrum 2. Bauabschnitt

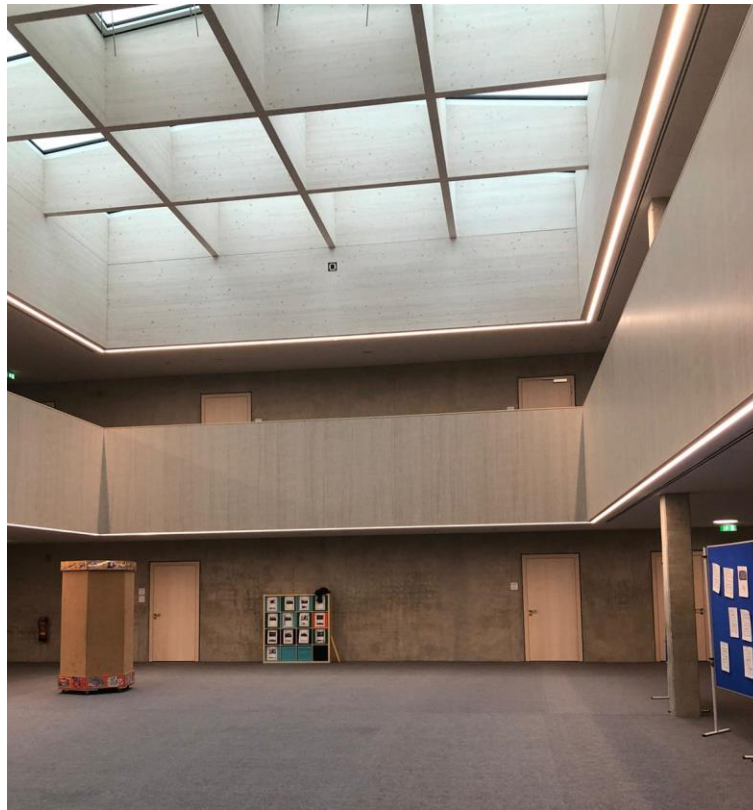



Gemeinde Pfaffenhofen a. d. Glonn

Neubau Schulzentrum 2. Bauabschnitt





Gemeinde Pfaffenhofen a. d. Glonn

Neubau Schulzentrum 2. Bauabschnitt





Gemeinde Pfaffenhofen a. d. Glonn

Neubau Schulzentrum

Schulneubau erhielt Holzbaupreis

Das Schulzentrum Odelzhausen hat den Bundeswettbewerb "Holzbau Plus 2020" in der Kategorie "Öffentliche Bauten - Neubau" gewonnen!

Laut Bundesministerin für Ernährung, Landwirtschaft und Verbraucherschutz ist eine **viergeschossige Schule aus Holz bundesweit bislang einmalig.**



Zweckverbandsvorsitzender Helmut Zech und Landkreis Dachau als gemeinsame Bauherren waren natürlich erfreut, diesen Preis erhalten zu haben.

Es ist ein schönes Gebäude gelungen, das in vielen Bereichen optimale Voraussetzungen für unsere Schülerinnen und Schüler und natürlich auch für die Lehrkräfte schafft.

Wichtig: der geplante Kostenrahmen wurde eingehalten.



Neubau Schulzentrum

Übersicht Kostenprognose aller Bauabschnitte

Bauzeit: Herbst 2016 bis
September 2020



Baukosten:

| | | kalkulierte Kosten | Abrechnungsprognose |
|------|-------------------------|--------------------|---------------------|
| BA 1 | Grund- und Mittelschule | 16.013.000,00 € | 15.821.413,71 € |
| BA 2 | Realschule | 26.542.000,00 € | 26.308.693,95 € |
| BA 3 | Abbruch | 3.192.000,00 € | 2.583.562,46 € |
| BNK | Baunebenkosten | 10.569.000,00 € | 10.418.199,44 € |

Kosteneinsparung zum Budget derzeit ca. 1.000.000 €

Diese Summe kann erst nach kompletter Fertigstellung und Abrechnung definitiv ermittelt werden.



Gemeinde Pfaffenhofen a. d. Glonn

Termine



Gemeinde Pfaffenhofen a. d. Glonn

Christkindlmarkt 2021

verlegt und umbenannt

**Veranstaltung findet unter Einhaltung
der dann aktuell vorgegebenen
Hygiene-Schutzmaßnahmen und
Corona-Regeln statt!!!**

- Verlegung an den neuen Standort: VfL Gelände – Räuberwald
- Keine Probleme mehr wie Straßensperrung, Beeinträchtigung des Arztbetriebes, Durchfahrt an der Ortsstraße und Abstände zwischen den Hütten (coronabedingt)
- Neuer Name „Christkindlmarkt im Räuberwald“
- Ab 1. Adventswochenende kompletter Räuberwald abends weihnachtlich beleuchtet
- Christkindlmarkt am 04.12.2021 von 16:00 Uhr bis 21:00 Uhr und
am 05.12.2021 von 14:00 Uhr bis 20:00 Uhr
- Kreative Geschenkideen, kalte und heiße Getränke, süße und herzhaftes Schmankerl
- Attraktionen: Märchenzelt, Krippe, Christkind’l mit Engerl, Nikolaus mit Geschenken für die Kleinen, musikalische Einlagen



Gemeinde Pfaffenhofen a. d. Glonn

CHRISTKINDLMARKT IM RAUBERWALD

der



Gemeinde Pfaffenhofen a. d. Glonn

am Sportgelände VfL

am Samstag, den

04. Dezember 2021

Ab 16:00 – 21:00 Uhr

am Sonntag, den

05. Dezember 2021

Ab 14:00 – 20:00 Uhr

Veranstaltung findet unter Einhaltung
der dann aktuell vorgegebenen
Hygiene-Schutzmaßnahmen und
Corona-Regeln statt!!!



Programm Samstag:

- | | |
|-----------|--|
| 16:00 Uhr | Eröffnung durch das Christkind'l und unseren Ersten Bürgermeister, Herrn Helmut Zech |
| 17:00 Uhr | Märchenzelt |
| 18:00 Uhr | Musikalische Einlage |

Programm Sonntag:

- | | |
|-----------|--|
| 15:00 Uhr | Märchenzelt |
| 16:00 Uhr | Märchenzelt |
| 17:00 Uhr | Besuch vom Nikolaus und Krampus mit Geschenken |
| 18:00 Uhr | Musikalische Einlage |

Hinweis: Der Christkindlmarkt 2021 in Unterumbach wurde abgesagt!!!



Silvesterlauf 2021 – Wir sind wieder am Start



Veranstaltung findet unter Einhaltung der dann aktuell vorgegebenen Hygiene-Schutzmaßnahmen und Corona-Regeln statt!!!

- Durchführung zum derzeitigen Stand mit vollem Programm
- Silvesterlauf mit 10 km, Volkslauf mit 5 km, Nordic Walking, Kinderlauf
- Rahmenprogramm: Nachmeldung, Siegerehrung, Böllerschützen, Getränke und Verpflegung
- Entzerrung durch Nutzung des neuen Feuerwehrhauses für Umkleiden und Toiletten
- Anmeldung online seit 01.11.2021
- Falls aufgrund neuer gesetzlicher Vorlagen notwendig: abgespeckte Version
- Nikolauslauf am 04.12.2021 um 11:00 Uhr am Bauhof

Silvesterlauf
Pfaffenhofen a.d. Glonn

QR Code

Wo: Kommunalhof
Pfaffenhofen a.d. Glonn

Wann: 31. Dezember

Ablauf: ab 09:00 Uhr
Startnummernausgabe
mit Weißwurstfrühschoppen
12:00 Uhr - Zwergerllauf 400 m
13:00 Uhr - Hauptlauf 10 km
Volkslauf 5 km
Nordic Walking 5 km

Wer: Alle, die Lust
am Laufen haben

Raiffeisenbank
Pfaffenhofen a.d. Glonn eG

www.Silvesterlauf-Pfaffenhofen-Glonn.de
Veranstalter: Gemeinde Pfaffenhofen a.d. Glonn



Gemeinde Pfaffenhofen a. d. Glonn

Wünsche & Anträge

**VIELEN DANK FÜR IHRE
AUFMERKSAMKEIT!!!**

**Herzliches „vergelt´s Gott“
an alle Bürgerinnen und Bürger,
vor allem den Feuerwehren, Vereinen
und allen Ehrenamtlichen für die
hervorragende Zusammenarbeit !!!**

Bleiben Sie gesund!!!